申報

第二萬四千六百零二號
發行人 陳景韓
今日本報叁大張
（隨報附送市參議會紀念特刊壹大張）
每份售國幣壹百伍拾元（外埠另加郵費）
地址 上海漢口路三〇九號｜電報掛號 六七八〇｜電話 九三二四 二八四線
內政部登記證京警滬字第十一號 中華郵政特准掛號立券總包寄遞之報紙

盧山夏令營紀念週 主席訓示建國要義 把握時機實行規律生活

〔本報牯嶺十二日電〕蔣主席十二日下午五時半在官邸舉行茶會，召見中委賀衷寒，柳克述，李敬齋，谷正綱，顧毓琇，鄧文儀，袁守謙，中宣部主任秘書盧祺新，夏令營副主任劉健群。十三日起至十五日止，每日下午四時廿分至五時廿分，主席將親臨夏令營，舉行學員點名，每日一大隊或三大隊。

〔本報牯嶺十二日電〕蔣主席十二日晨九時親臨夏令營，主持紀念週訓話，其他出席者有陳總長誠，蔣教育長經國及該營全體長官，學員等九百餘人，行禮如儀後，主席即開始訓話，詞意約分三點：㈠把握時機，八年堅苦抗戰，雖已過去，但今後建國事業，比八年抗戰更為艱難。勝利至今，又已有一年，在此一年中，受盡種種磨難，然我們相信歷史是不容磨滅的，而這一時機，乃五十年來最艱苦的時期，但亦是很難得的機會。以前未曾有過，以後亦不會再有，所以我們必須把握這機會，對國家貢獻，即在此時。㈡今後建國計劃，總理遺教中已明白闡述，毋需複述，今天要勉勵各位者，乃要希望依照總理遺教，腳踏實地去做。㈢生活須有規律，刻苦耐勞，節儉樸實，我國所以不能自強，即因一般官僚習氣太濃，腐敗奢糜，要知節約重於生產，奢侈腐敗，乃滅國因素，我本人在生活方面，願作各位表率，希望大家都能做到。生活無規律，非但不能成家立業，且根本不能做人。

〔本報牯嶺十二日電〕陳果夫，陳立夫，十二日下午四時許由京來牯，應夏令營講學。

〔中央社牯嶺十二日電〕甘主席谷正倫，十二日自京抵牯，謁蔣主席述職。

〔中央社南京十二日電〕青年黨領袖曾琦，偕該黨中央常務委員劉東巖，十二日上午八時乘浮轉牯嶺，謁蔣主席。聞曾劉二氏，將在廬勾留約一星期即返京。

美兩使繼續斡旋 與雙方接觸頻繁 周恩來之言出爾反爾

〔本報南京十二日電〕司徒大使今晨九時往訪馬帥，對周恩來昨夜會談時所表示之態度轉告馬帥。旋於十時半返大使館，即與俞大維晤談約一小時許，司徒大使離去馬帥行館後，周恩來即於十一時訪馬帥晤談，迄一時許始出。下午馬帥再赴大使館訪司徒大使，至六時三刻始出。七時，俞大維又訪司徒大使，迄八時半始出，政治談商顯又在司馬兩氏之努力下呈現頻繁之接觸。

〔本報南京十二日電〕司徒大使與周恩來之會晤，聞係研討安平事件，至周恩來與馬帥之晤談，則為周氏就共產黨對司馬兩氏聯合聲明發表後，就共產黨對談判之態度有所表示。

〔聯合社南京十二日電〕司徒大使今午與國防部長白崇禧同餐，據大使稱：同餐時係談「其他事務」，惟一般人士咸認彼等討論蔓延中之內戰事。

據中共代表團方面息：中共對於退出蘇北熱河等五地區一事，不允作任何考慮，堅決表示不予接受。

〔中央社東京十二日電〕東京各報本日上午均以顯明地位，刊載馬歇爾特使及司徒雷登大使之聲明，極其重視其事，並表示失望之意。

〔本報南京十二日電〕昨晚周恩來與司徒晤談時，周曾表示對兩氏之奔走深為感激，並盼兩氏仍能繼續為中國之和平而努力。大使即稱：努力於調解為衷心所願，然仍盼雙方意見接近。並詢以共產黨是否可在某方面作一讓步？周氏表示可予考慮。至是司徒大使乃信和平之門尚未關閉，故司徒於訪馬帥後，決定暫緩赴平，以待商談之機會，然今晚據共產黨辦事處發言人對「可予考慮」四字加以否認，並堅稱絕無考慮之意。

〔中央社南京十二日電〕司徒雷登大使十二日晨單獨接見中央社記者，闡述渠對和平商談之態度。大使稱：「吾人現正期待談判之進展，余將不放棄希望，直至吾人認為無從為力為止。」

〔聯合社南京十二日電〕國民參政會秘書長邵力子，今日在此間向聯合社記者稱：希望馬歇爾特使繼續斡旋，促成中國和平。一俟國共爭議解決，美軍即應退出中國，因屆時在華美軍使命，已告完成。彼以為美國援助國府，並不使內戰延長，惟中國必須解決內爭，否則「恐有經濟毀滅」可能。

吳稚暉墜床 決放棄牯遊 李石曾應邀抵牯

〔中央社牯嶺十二日電〕中委李石曾，段錫朋，葉秀峯，十二日下午二時半抵牯，據李氏語記者，余與稚老（吳稚暉）本擬應主席邀，來牯消夏，因候稚老病癒，遲未首途。前晚稚老忽自床上跌至地下，決心放棄牯遊，余祇得一人趨召上山。並謂余近日正埋頭纘編世界學典，絕少關問外事。

周恩來說 要安理會來調停

〔聯合社南京十二日電〕此間晚報今日傳周恩來稱：除非美國調人能解決中國內部問題，否則中共將要求聯合國經濟安全理事會調停。此說未獲證實，中共發言人對此，拒不置評。

陳部長抵牯嶺談話 商談前途仍樂觀 但必須先除去威脅因素

〔中央社牯嶺十二日電〕「和平商談前途仍然樂觀」，此為中央組織部長陳立夫於十二日抵牯後與記者提出「對馬歇爾特使同司徒雷登大使聯合聲明之反應」一問時所作答覆。記者又問何以見得，陳氏答，以政治方式解決國內紛爭，政府以之為目的，依照中共中央政治局之決議十九日來，中共似以之為手段，祇要目的尚無變動時，則手段亦尚可延用一時，所以商談仍然為樂觀，但望中共改手段為目的，則雙方為同一目的而努力，自然一天可比一天接近。問：和平商談因何不能獲致協議？答：威脅和平有二因素，㈠交通不恢復，㈡軍隊不整編，欲求和平，必先去其威脅之因素，如能採用較科學之方法，以白紙黑字寫明何段交通何日修復通車，何處軍隊何日集中何地整編，雙方依照規定執行，則第三者即可判斷是非曲直，否則空口說白話，東拉西扯，評判者無所依據，以作判斷。天天說和平，而不從去除和平之威脅因素下功夫，徒費時間而已，但拖延時間或正為共產黨所企求者。問：蘇北共軍退出後，地方行政性質問題，部長有何意見？部長笑語記者曰，蘇北因共黨決堤，行將陸沉，人民都不能生存，地方行政性質，恐已不成問題了。記者最後又問，周恩來有無復信？部長答無，並稱，共產黨在國內外報紙刊物，已動員向我進攻，足足三年，我從未反攻過一次，因為最近周恩來公開向中外新聞記者誣衊我太甚，所以不得不反攻一下，我依然希望共產黨從速改變態度，立誠守信，勿視批人都很愚笨，可以玩弄，須知上帝不會保佑一個老是說謊的人。

商談歷程 如登牯嶺 羅家倫談話

〔中央社牯嶺十二日電〕馬司聯合聲明發表後，記者曾往訪在牯之前中大校長羅家倫，前川大校長程天放，前西北大學校長賴璉，徵詢其意見，僉認從聯合聲明中，吾人至佩兩氏為中國和平奔走之辛勞。聯合聲明乃為報道和平商談之現況及其困難癥結所在，以兩氏之熱情與耐心，必能繼續完成其使命，羅氏並謂：以余在牯嶺，余可舉一例以說明，和平商談之歷程，如登牯嶺，祇走百來步，似覺容易，及至中途，漸感困難，將到山頂，正苦疲之無力之時，晴朗的氣候和蔚藍的天空，正在那裏歡迎我們呢。

蘇蒙共軍事協定 已在張家口訂立

〔本報北平十二日電〕根據消息靈通人士所獲情報，張家口方面，已與蘇蒙訂立軍事性質之協定，蘇蒙軍將予該區共軍以軍事援助，並在內蒙某數地區駐兵。據該情報稱：五月上旬，（約為五月八九日）蘇蒙軍事使節團一行五人，由蘇王哈瑪夫將軍率領，計有外蒙外長哈瑪索諾，及助長外交官那納鮑，譯官爾材沁盧母等，到張家口後，即舉行軍事協定會議。共方出席者有聶榮臻，宋劭文，內蒙方面有雲澤，奎璧，索登那木，雲龍薩木，丕勸諾爾布等列席，商討內外蒙軍事互助，及駐地劃分等問題。經協定如下：㈠長城以外，蘇蒙軍以三師兵力四萬五千餘人，長期駐防多倫諾爾旗，平定堡，東西烏珠穆沁斯王府，東阿山哈迹爾旗王府，匯德（即嘉卜寺）滂江，大廟，並在木盆台，四子部落旗王府，並內外蒙接壤各孔道，㈡察錫兩盟蒙漢民丁，由蘇蒙同時訓練，㈢新軍訓練由蘇蒙配發現代新式裝備：㈣遇軍事行動必要時，即增防察烏兩盟地境管內：㈤察綏蒙管內共產軍武器，由蘇蒙補給，主持訓練，並指定駐地：㈥蒙旗各王公，須接受蘇蒙軍政顧問及聯絡官三至五人。該協定聶榮臻宋劭文已簽署，惟雲澤及奎璧等以蒙古王公認為與內蒙獨立之條件不相符合，當時並未簽字，允召開內蒙各盟旗王公協商，表決後再行補簽。五月十日，蘇蒙代表離張垣後，雲澤等在聶榮臻威脅之下，亦未履行內蒙王公會議，並遭聶朱指斥，認雲澤在使節團議席上之動議，有意破壞共蘇友好關係。其後，十六日復派徐某為專使，訪問外蒙主席捐巴拉桑，蘇駐外蒙大使伊凡諾爾夫，商討蘇共軍事互助及駐地劃分問題，廿三日返張垣。廿九日蘇蒙使節團並增加外蒙內政部次長托勸勳克，抵張垣後即舉行會議，列席者計有察盟八旗，錫盟五部，烏盟六旗代表，到有雲澤，奎璧，克力更松，津．旺楚克巴爾，田協安．柴喜牙爾圖．巴丹索特那彩．扎瑪爾包英．新欠戶．索登那松．張瓏薩松．丕勸諾爾布．武洛吉那生．及趙凍文等，決議如下：㈠劃分蘇軍駐地及軍事援助等內容：（甲）蘇軍駐地自多倫諾爾．北方上都河．平定堡．由瑪鬱蓋廟．嘉卜寺．土木爾台四子部落．錫拉木倫河等，亦以北蒙民駐地軍事設防：（乙）遇必要時，軍事援助察熱；（丙）蘇蒙河設防。開會共三日，至六月四日，該團飛返庫倫。

共軍進攻井陘獲鹿 正太路形勢轉緊 冀豫邊區共軍攻隴海綫

〔本報南京十二日電〕大同附近之戰況，可概觀如次：自八月三日始，共軍分數路自東南向大同進攻，情勢至為危急，經我分途堵擊，始見緩和，八日夜共軍再以砲十餘門，猛攻沙岑，惟飛機場迄今在我掌握中。至大同之西，戰事沉寂，大同被攻擊之據點，其最近者僅距城三公里，戰事已迫近城郊。

〔本報天津十二日電〕正太路東段轉緊，共軍八，卅五，五十等團，向娘子關附近進攻井陘獲鹿等站，形勢緊張。

〔本報南京十二日電〕冀魯豫邊境共軍，十日自荷澤一帶分三路出犯，圖製蘭封，考城，民權三縣，每股兵力萬餘人，現正與駐守各該地部隊發生接觸中。又共軍五千人進攻羅王車站，展開激戰。

〔中央社天津十二日電〕正太路交通斷絕，運晉救濟物資受阻，行總津儲運局、運往救濟品十一車，已阻於陽泉，進退不能，另有麵粉數車，折返石家莊。

〔中央社大同十二日電〕據報，大同以東之共軍，近將日俘編成四個大隊，每隊附山砲四門，共計官兵一千五百餘人，作為進攻大同之先鋒隊，又共軍在大同附近強徵民夫兩萬餘，担任運輸及攻城之準備。

〔中央社徐州十二日電〕隴海路徐汴段，因黃口楊樓等站被共軍破壞，十一日起停開。

蘇北難民救濟會 請中共勿再決堤

〔中央社鎮江十二日電〕蘇北難民救濟協會十二日晨九時，舉行第六次會議，當經決定：㈠致電周恩來轉中共領袖，申述由於共黨決堤，致蘇北難民，更見增加，救濟工作，更感棘手，請以後勿再有此種暴行。㈡派員赴蘇北已收復各區，慰問難胞。㈢該會各常委及組長定十三日晨分赴本市三十五個收容所慰問。

如皋國軍收復角斜 犯菱塘橋共軍已被擊退

〔本報江陰十二日電〕由高郵企圖再犯菱塘橋共軍，業已擊退。揚泰路北小股共軍，仍甚活躍，前夜曾破壞廣福橋附近橋樑，旋經國軍修復。

〔本報泰縣十一日電〕確息，如皋方面國軍，於昨日收復角斜，該地在李堡東十八華里。

〔中央社徐州十二日電〕海安共軍第七縱隊第五團第五營第六連連長蕭玉明，官佐八員，兵六十五人，攜輕機槍步槍四十一枝，一日向國軍投誠，又該縱隊第六十一團排長徐器軒率兵廿一名，步槍十二枝，輕機槍三挺，二日向國軍投誠。

調查安平事件 美軍書面報告 小組決定會外研究

〔本報北平十二日電〕調查安平事件之廿五小組，十二日晨循例舉行會議，亦循例無結果而散。對於調查程序，美方委員鮑伯森雖已擬定，並徵得政府委員鄭介民同意，但共方委員葉劍英對其中若干點尚有補充意見，並請示周恩來，故三委員迄未予廿五小組以具體指示。本日開會時，載維斯仍希望能聽取海軍陸戰隊報告，政府代表張叔衡亦認為，聽取陸戰隊報告為將來任何調查程序中不可或缺之一項，為節省時間，最好及早聽取，中共代表黃逸峯，則認小組不宜至「解放區」聽取中共報告，形成缺席判決形勢，故在程序未決定前，仍不肯聽取陸戰隊報告，結果決定會外分別研究陸戰隊書面報告。

冀豫共軍決堤實況 蘇北泛區逾五百方公里

〔本報南京十二日電〕頃悉關於共軍在河北河南境內決堤之實況如次：㈠河北境內七月廿五日，將雄縣境內楊村鎮（雄縣西北廿六公里）北十公里之馬家橋附近大清河南岸掘開，廿七日又將白溝（雄縣北十四公里）與高橋（雄縣東十六公里）附近之東堤掘破，雄縣城以是被淹。又七月廿一日將滄縣東北十五公里處皂壇附近之捷士河堤掘破，滄縣被淹甚廣。㈡河南境內七月底共軍乘漳河水漲之際，將河堤掘開，致洪水泛濫，廬舍為墟，辛店集安陽北約廿公里與固鎮（內黃西北約廿公里）兩地，水深達三丈餘。又訊，蘇北決堤之統計，為洪口大小一百六十八處，（盱眙東南方及宿遷東南仰化集至郯縣附近運河西岸等三處尤未計入）泛區面積至少在五百平方公里以上。

隴海路東段共軍掘堤被氾濫區域要圖

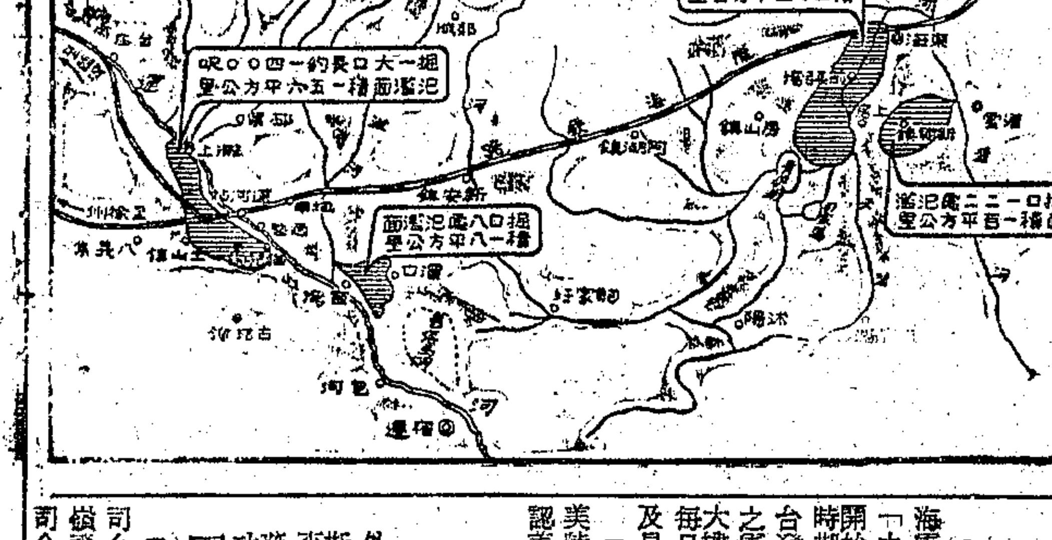

義大使芬諾蒂 明日呈遞國書 法大使即赴廬消夏

〔本報南京十二日電〕外交界息：㈠蘇聯駐華大使彼得羅夫，定十四日自牯返京。㈡外部禮賓司長李駿改十六日返京。㈢我駐遙羅大使李鐵錚，十二日晨自牯飛返京。㈣義駐華大使芬諾蒂，定十四日在牯向主席呈遞國書。

〔本報南京十二日電〕法大使館消息：梅禮靄大使，應蔣主席邀，日內偕夫人赴廬山消夏，預計將有二星期之盤桓。

我駐外使節 將有更調

〔本報南京十二日電〕我駐瑞士公使梁龍，將調使捷克，此事已徵得捷方同意，即可明令發表，至駐瑞士公使一職，聞有由吳南如氏繼任之說，又訊：吳經熊氏將出任我駐梵蒂岡教廷公使。

空軍總部昨成立 內部共分四室五署九處

〔本報南京十二日電〕國防部空軍總司令部，十二日正式成立辦公，內部計設辦議室，督察室，秘書室，統計室，第一署，第二署，第三署，第四署，第五署，氣象處，通訊處，財務處，工務處，總務處，醫務處，軍法處，軍械處，新聞處等十八單位，五署署長分由魏崇良，胡百錫，徐煥昇，曾桐，劉炯光充任，該部新聞發布，則由新聞處長鶴傑總其成。

中樞紀念週 薛篤弼報告黃河工程

〔中央社南京十二日電〕中樞紀念週，十二日晨在國府禮堂舉行，白崇禧主席，薛篤弼報告水利機構改組情形及水利事業進行概況，尤對全國關注最切之黃河復堤堵口一事作極為詳盡之說明。略謂：黃河復堤堵口，預定一年完成工程開始進行之後雖獲聯總及地方當局民衆之熱忱協助，但由於共黨之一再阻撓，初則迫使測勘工作無法順利進行，繼則使工程開始日期延至本年三月，且於進展過程中，遭受重大阻滯，一度幾使全部計劃陷於停頓。目前雖經宋院長之堅定主張及聯總之鼓勵協助，繼續開工，但因洪水泛期已屆，最樂觀估計，亦須至本年年終，此一全國水利事業之主管大員，於渠一再列舉共黨蓄意破壞黃河整修工程之種種實例時，內心似充滿憤恨。

津美軍設電台 駱基少將否認撤軍說

〔聯合社天津十二日電〕美國海軍陸戰隊在此新設電台，定名「中國海軍陸戰隊呼聲」，即將開始播音，此舉證明美軍於最短時期內，不擬自中國撤退。該電台發電一千瓦特，為遠東最強力之軍用電台，設立於天津十三層大樓上，播音時間，星期一至五每日晨六時起至午夜止，星期六及星期日每晨八時起至午夜止。

〔聯合社北平十二日電〕在華美陸戰隊司令駱基少將，今日否認美陸戰隊退出中國之說。

英以斯巴勳章 授予白部長等

〔中央社南京十二日電〕外交界息：英政府頃決定以斯巴勳章授予白部長崇禧，李主任宗仁，及程主任潛，藉誌三氏對共同敵人作戰之功勳。

周至柔飛抵昆

〔本報昆明十一日電〕空軍總司令周至柔將軍，已於十日由牯嶺飛抵昆明，下榻空軍第五軍區司令部，稍作勾留即將返京。

純粹甘油不同凡響
白雪牙膏
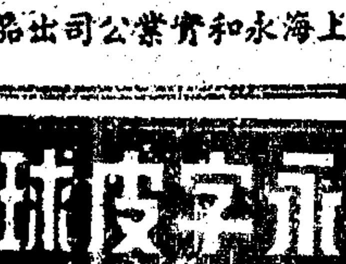
上海永和實業公司出品

永字皮球
牌子老 質地好 彈力足 拍得高

上海永和實業公司出品

值得讚美、值得信仰、治癬名藥：甘露
▲能愈最纏綿之癬疾 ▲能治最難治之疥瘡 ▲能止最難忍之奇癢 ▲能去最反覆之濕氣
●藥房均售
★同仁西藥社出品★
優點一斑 1 搽時清涼舒適 2 絕無劇痛弊病 3 久藏不黴 4 氣味芬芳 5 不污衣服

虎牌 A 字牌 上等 96% 酒精
甚米蒸製 質地純淨 色味均佳 不同凡品
永豐酒精號 新昌路五五七號 電話 36872 38476

中英菓子鹽
開胃消積 清血潤腸 平肝利氣 醒腦怡神
上海中英大藥房發行

新型流動金屋不日抵滬

★新型流動金屋之鋼柱基礎★

新型流動金屋外形圖

（一）雙間臥室圖樣
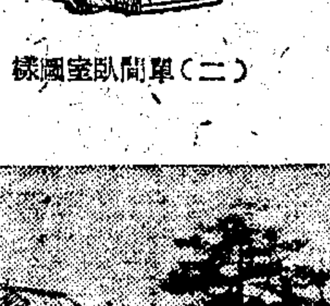
（二）單間臥室圖樣
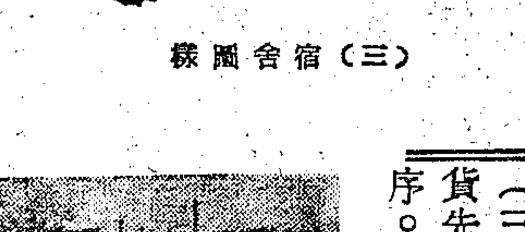
（三）宿舍圖樣

裝置簡便
新型流動金屋各項材料之配製，異常準確，易於裝置，無需特別工具，建築之次序，各部份均有圖案明白標註，按圖索驥，易如反掌。

經濟合用
一切窗戶及其他金屬零件俱全，整個金屋之價格及裝置費，比在國內建造同樣房屋所需工料費低廉許多，備有各種金屋式樣，任憑選擇適合各種需要。

式樣美觀

★新型流動金屋之內部圖★

與前不同

美觀舒適
此種新型金屋外貌極為美觀，與穹形活動房屋迥不相同，牆壁天花板配有絕緣板，以隔音浪，屋頂裝有調節氣流設備，冬暖夏涼，幽靜舒適。

堅固耐久
屋架係用最標準之鋼鐵構成，並塗油漆兩層，絕無損銹之弊，屋頂及牆壁皆用特製之廿四號鋁片嵌釘而就，均堅固異常。

簡單說明
（一）雙間臥室：係三個單位組成，全部深廿英尺，闊廿四英尺，內除闢臥室二大間外，尚有餘地可供客廳浴室廚房之用。
（二）單間臥室：係兩個單位組成，全部深廿英尺，闊十六英尺，內除闢臥室一大間外，尚有餘地可供浴室廚房之用。
（三）宿舍：六個單位組成，除可放十八個牀舖外，尚有餘地可供陳設傢俱之用。

附註
（一）本公司印有樣本說明書，函索即寄。
（二）最近美國限制重要物資出口，本公司流動金屋出口證業由美國政府發給。
（三）近因定戶過多交貨先後以定單號碼為次序。

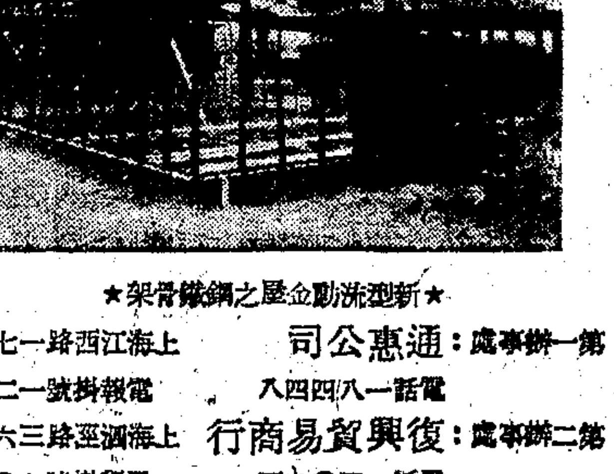
★新型流動金屋之鋼骨構架★

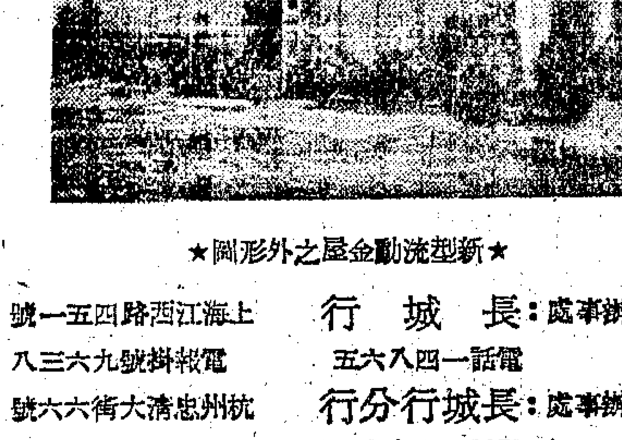
★新型流動金屋之外形圖★

中國獨家經理
流動金屋投資公司
第一辦事處：通惠公司 上海江西路一七〇號 電話一八四四八 電報掛號一二七九
第二辦事處：復興貿易商行 上海圓明園路三六號 電話一四〇九五 電報掛號六〇九〇
第三辦事處：長城行 上海江西路四五一號 電話一四〇八六五 電報掛號九三六八
浙江辦事處：長城行分行 杭州忠清大街六六號 電話二六九九

蘇北共軍施暴政 分配土地用非刑

出田受田者莫不股慄

【中央社本市訊】據蘇北興化來客談：共軍在興化積極支配土地，每口授田三畝，惟須領得「民主政府」官契，方能實受，其領契稅價，已與出價買田相等，但普通農民，又不能不履行所謂「法定手續」，蓋其所有餘者，以供「民主政府」正稅之需，「民主政府」對於原有一般田主，爲取得田之產權，迫令將其所持田產契約，完全託出，當衆焚燬，以爲計口授田者之信念，如田主不從，則由共軍幹部將其押至田之所在地，當衆審訊，追取契約，即將田主綁送烈日之下曝晒，又裹以厚棉被，務使如火益熱而後已，非刑虐待，實開中國刑典上未有之先例，一般農人以及田主輩，無論受田者出田者，莫不爲之心寒股慄，興化鄉間田畝，已支配十之八九，共軍收入數字，亦至足驚人，按興化縣境計田二萬畝，每畝約徵稻八石或十石。

又訊：蘇北共軍區域，以鬥爭之風甚熾，所謂「三查階級」逃亡一空，最近又於無產階級方面引起互鬥行動，其目的在被鬥爭者於萬不得已時，只須加入共軍，無論所犯若何重大事件，均可一筆勾消，但有畏懼鬥爭之勞動份子，又不願意加入共軍工作，處此極度緊張環境下，只得紛紛逃走，不遑寧處，以致「有錢要錢，無錢要命」之語，已成無際之「歌頌」。共軍所發行之「抗幣」在春夏之間，一元「抗幣」，須兌法幣三十五元，最近只兌十元八元不等，幣價低落，實爲崩潰象徵。

東北前途之繁榮 有賴於農業發達

張嘉璈對農業團發表演說

【本報瀋陽十一日電】行轅經委會主任委員張嘉璈，十日夜在歡迎中美農業技術合作團宴席上發表演說云：東北現正值由偽滿統治而復歸祖國之緊要關頭，過去日本盡力於滿洲之工業化，且更開發重工業，但滿洲始終爲一農業區域，總計滿洲境內約有七五七萬戶，其中五四四萬戶係農民，約居全數之七十二，人口四五八九萬，其中農民約三三四二萬，其百分比相似，足見東北人民前途之繁榮，賴於農業發達者至切，過去滿洲全部國民所得爲六十八億元，其中得之於農業者爲卅八億元，得之於工礦業者約十四億元，由此益可證明農業部份於滿洲整個經濟組織之重要性。在目前東北已經開墾之耕地約二千萬畝，其已開墾之地年產約二千萬噸，倘以產量與耕地面積計算，則共產量祇及美國德國之半，生產低微原因：㈠肥料不足㈡水漑灌漑不足，㈢種籽品質次劣，㈣機械農具短缺。上項缺點，如能設法解除，同時並採用現代科學方法，改善制度，撲滅害蟲，則今後生產不難增加百分之二十，再加尚未開墾之耕地，生產產量可年達四千四百萬噸。按現有年產二千萬噸之中，農民本身消費，及用以充牲畜口糧與貯作來年種籽者已達一千六百萬噸，其餘四百萬噸可供出口，其中半數爲大豆，假定整個產量如能增爲四千四百萬噸，則出口方面即可增多二千四百萬噸。

廣州實彈大演習

今晨三時開始七時停止

【本報廣州十二日電】此間駐市區部隊，爲鞏固市治安，定十三日凌晨三時至七時施行實彈大演習，全市憲警消防隊等全部參加，屆時宣佈臨時戒嚴，並將有猛烈之槍砲聲及地雷爆炸聲，當局已通告市民，演習期間勿外出。又演習開始與停止均以警報爲號。

中美經濟合作 主席表示信心

【美國新聞處華盛頓十一日電】蔣主席近曾覆函杜魯門總統，就中美農業技術合作團將成爲促進中美經濟貿易計劃實現之先聲一點，表示信心。按杜魯門總統介紹該團函件，係由馬歇爾將軍親自交與蔣主席，函中有謂：「農業將包括於任何中美合作計劃之內，經濟合作即爲其一」。蔣主席於覆函中，對此語表示同意。

搶堵錢江被毀石塘 需費一百廿億元

工程團正在海寧海鹽一帶考察

【本報杭州十一日電】新任錢塘江海塘工程局長茅以昇氏，抵杭後，即對海塘工程事發表談話，謂：錢塘爲我國三大河工之一，堤江兩岸，史不絕書，其災害在黃河之上，滿康熙乾隆二帝，興修石塘，已歷二百餘年，因年久失修，危險叢生，目前要務，在搶堵長達三公里之被毀石塘，修堵一公尺需費四百萬，故三公里之工程費達一百廿億元之鉅，其中半數用爲緊急施工，中央已撥助廿億元，行總廿億元以工代賑，地方廿億元正籌措中，其餘半數猶無着落，以錢江全長二四三公里而論，目前所做不過補苴罅漏，徹底解決，須以整理河道爲治本計劃，法以使闊而淺之江面變成狹而深，並使兩岸固定，使海水不能衝過河道，以維正常，如此則可便利灌溉，演變兩岸之田地爲沃土，築塘後，可利用水力電化，沿江各縣，而兩岸固定河道，水深可以通航。

【本報海寧十一日電】錢江海塘工程考察團，十一日來海寧考察，本報特派員亦隨行。該團團員均於十日工作，對錢江水性已有了解，惟海寧縣仍甚惡劣，與三月前本報記者來此時無異，省府已令縣府即由硤石遷回，屆時或可復縣。而錢江海塘或亦有賴考察。團長侯家源，當日因上海有事待理，先期返杭，餘茅以昇以下一行十七人，繼續考察，將去海鹽，順錢道浦一帶，十三日去嘉興，返滬。

【本報海寧十一日電】錢江大塘工程考察團於十二時正考察潮水與塘工之關係，五時又考察搶修工程。本報記者向該團長侯家源及副團長茅以昇，詢以今秋潮汛，有無影響？承告：此爲搶修工程期，救一時之急，今年秋汛，石塘或有危險，已準備人工，隨時搶修，當可無礙；工程局之成立，爲謀永久性之海塘建築，現正計劃一巧妙方法，務使河床穩定，潮勢返濂後作實驗，再求合理建築，今冬須動工。至乍浦闢港，與利用水力發電，爲較大之計劃。

滬杭路貨車出軌

枕木年久朽腐不堪重負 當晚修竣今日恢復常態

【本報訊】昨晨一時，由滬開出之第八〇五次赴杭貨車一列，共計三十二節，於七時許，駛抵嘉興王店站以及一公里處，中間八節突告出軌，（車號爲一〇五七七·三〇五〇〇·五〇七三五·五一二五五·九五五八·一〇八〇五·五五六五〇·一二七三五）係押車人員三人受輕傷。出事後，即由嘉興王店站長分電報告杭州及上海北站，急派救援車及搶修工程車趕往搶修，至深晚十一時已告修復，今日滬杭線各車班次仍當恢復常態。又出軌原因，並非遭遇破壞，係因枕木年久朽腐，不堪重負而折斷，鐵軌歪斜，車身失其平衡，以致出軌，一俟運務、工務、機務三處所派人員返滬後，當可完全明瞭。

又訊：八〇五次貨車出軌後，昨晨由滬開出之四十二次慢車及二十四次特快車，均被阻於長安及許村二站，而杭州開滬之二十三次特快車，亦同時被阻於斜橋，旋經路局人員請兩區旅客對調後，仍分別開回杭滬兩地。

武漢軍事巨奸 葉蓬解京

【本報漢口十二日電】前偽湖北省長兼偽武漢綏靖主任葉蓬，自被此間當局下令逮捕後，羈押於行營軍法處，已十閱月，茲悉該案已於本月九日空運解京，現收押於南京聯合後勤部軍法司，最近即可提交軍事法庭審訊。

華北鋼鐵重心

石景山鋼廠擴建中

【本報天津十二日電】華北鋼鐵公司石景山鋼廠，積極擴充，資委會近已決定以大冶及該公司爲中國南北兩大鋼鐵重心。石景山鋼鐵廠經美專家視察後，當局決改建原煉鐵爐，使年產量增至卅萬噸，並另由美國協助籌建千噸化鐵爐。

要聞簡報

▲桂林電：滬京港桂港航線首次班機，今日郊桂林飛京滬，此間乘客計十六人。

▲南京電：首都高院十二日再審華北經濟巨奸汪時璟。

▲本報昆明電：全國公路總局人事更動，此間已有所聞，局長薛次莘調動，由周明鎬繼任。

▲迪化電：張治中今邀于院長及各部首長赴天池遊覽，天池即相傳周穆王曾在此與西王母相會之瑤池。

各地通訊

徐市革新市政 區保重行劃分

【本報徐州通訊】徐市府爲革新市政，加強地方治安，特將區保重行劃分，以便編組保甲，共計已將全市劃分爲五個區，一百三十二保，第一區（中心區）轄中正、河東、月波、大同、統一、牌樓六鎮，第二區（東區）轄子房、鐵刹、黃山、津浦、奎山、賀村、興中等七鄉，第三區（南區）轄三民、中山、道平、第三等鎮，第四區（西區）轄西關、永安、博愛、少華、中樞等四鄉，第五區（北區）轄河北、九里、段莊、銅山、下洪、萬寨、八里、同仁、嬌桃等五鄉，文各鄉鎮長均爲當然保甲編查委員。

泰興 江蘇省第五區行政督察專員兼保安司令林叙彝氏，偕同吳副司令、姜主任、凌參謀、楚秘書等一行五人，於六日下午七時，由泰東來泰，該邑黨政首長及地方士紳，均至北門外迎迓，商店住戶，一律懸旗歡迎。林氏等下車後，即步行入城，稍事休息，乃由蔡縣長陪同視察該邑黨政機關，並巡視城防及「七一三」共軍犯城戰跡，並對工事構築，殊爲滿意，並親視在駐防該縣省保安隊劉營，商討城防治安等問題，指示頗詳。

蘇州 武進地院長令提訊 武進地方法院院長孫景賢，因吃空額貪污瀆職，經該院首席檢察官王玉秀檢舉，并將人事室主任李香茹扣押偵查，於偵訊終結後，一併移呈司法行政部，由部令蘇高院發交吳縣地檢處偵訊，承辦檢察官劉榮杰，除將關押之李香茹部份（已由武地檢處偵押）外，訊案錄證件等，并定期本月十三日上午九時，首次提訊孫景賢，該處期傳票，已於十日送達。

湖州 區署緝獲大批盜匪 湖申蘇不往來輪船，時在塘路一帶，被匪搶劫，一般旅客，視爲畏途，據報鄉間有匪徒隱匿，第三區隊，同陳國楷區長，王志良隊長，立即會同陳國楷區長，率領隊伍出發兜剿，在良將橋附近，緝獲男女盜匪姜德慶、林寶貴等十三名，並抄出步槍四支，木壳一支，金鐲一只，衣服五十餘件，當於七日一併移解總局，依法訊辦。

杭州 中旅分社組團觀潮 本省之海寧潮，名馳中外，戰前每屆潮汛，往觀者萬人空巷，戰前每屆潮汛來時，有如萬馬奔騰，白浪滔天，尤以舊曆七月半左右，潮頭最猛，當地人民稱爲瑰潮，其勢尤爲洶湧澎湃，茲悉中國旅行社杭州分社，應各方之要求，特舉辦海寧觀潮團，定八月十四日前往，上午八時搭乘該社特備汽車，一抵海寧，參觀孔廟、陳國老宅，一時半觀潮並參觀鎮海塔，遊小普陀，雙參觀七堡鹽場，下午六時半返杭，闔票價包括汽車午餐，僅收一萬五千元。

社論 以新的情緒來迎「八一三」

—並賀上海市參議會成立

「八一三」這令人百感交集的日子，如今又來臨了。在每個中國人的心靈中，他們決不會忘記這個日子，這是決定每個中國人的生命，整個中國民族生命的一個極重要的日子。中國抗日戰爭的全面展開，中日兩民族的盛衰隆替，以及此後三五十年中遠東及世界政治中重心的轉移，都被決定於九年前的今日。如今此日重逢，我們看見日本的軍閥被擊潰了，中國，日本，以及整個世界正從戰爭的苦難中解放出來走向新生。我們緬懷過去九年間的苦鬥，首應向領導我們作這個民族鬥爭的蔣主席謹致我們崇高的敬意；這是由於我們的領袖的英明領導，終之使我們克服所有的困難而獲致了勝利。對於無數爲抗戰而死難的軍民，我們也謹於此表示我們的哀悼與敬意；這是他們的死，纔有我們的活。

兵是凶事，中國人傳統的思想不尚武不好戰。我們這次的民族戰爭，實在是爲了我們的民族生存而不得不有抵抗。如今抗日戰爭雖告勝利，而我們民族的生存，仍復感受嚴重的威脅。久經血戰之後，國本原已動搖，所望於和平勝利者，原冀干戈息止，人民得以有一個生養休息的機會，走向復興新生。但不幸的是我們的抗日戰爭雖已中止一年，而這一年間，中國共產黨一面與政府進行商談，一面它的武裝部隊卻四出襲擊，致戰亂出現在東北，華北，蘇北，中原各地。我們飽經戰亂的人民，仍復遭受顛沛流離之苦難，迄未曾有一個生養休息的機會。這種局面是誰造成的呢？無疑地是中國共產黨。政府爲了和平，爲了人民，不得不忍讓以求姑息。然而忍讓的結果，卻使中共變本加厲。今日我們重逢這個具有歷史意味的「八一三」，我們爲了我們的民族生存，深信我們的領袖，能以他的英明領導，領導我們渡過當前的危難，領導我們的民族走向建國復興，像過去的領導我們的抗戰一樣。

的確，現有的種種跡象，使我們深信我們的領袖正本其沉毅的精神，領導我們走向民族復興的大道。共黨的阻撓，終必克服。人民不容許在建國的大業上，有共黨及其黨羽出而阻撓，人民所要求的是安居樂業，違反這種人民意向的，最後必將遭受敗亡，這是歷史的教訓。政府表示與民更始，積極整軍縮編，前一些日子並且發表大批現役軍官的除役，這在近代中國史上是空前之舉，而其發表正在「八一三」九周年，日寇乞降最後勝利一周年的前夕，其意義自更深長。這無非表示政府如何積極圖治的決心，以實現我國防的現代化及軍備的國家化；在另一方面大批軍官的解甲歸田，一掃過去抗命割據的惡習，實是中國政治民主化的可喜現象。關於政治民主化這一方面的努力，雖然中央政府的改組，因共黨及其黨羽的作梗，迄未有何事實表現，但在地方政府方面，各地民意機關的成立，便是政治民主化的一個必要條件。這一年來，自從勝利以來的一年來，各地參議會的紛紛成立，就是這種政治民主化的徵象。在這些參議會中，上海市參議會議員，經已選出，定於這具有歷史意味的「八一三」宣告成立，我們謹以一種新的興奮的情緒，來迎接這對於上海市民具有特殊意義的「八一三」。

九年前的「八一三」發動於上海，引起了全面抗戰；如今抗戰勝利，在勝利後的第一個「八一三」我們在上海看見有上海市參議會的正式成立。這參議會是上海市人民的機關，他們代表上海市民參與市政，他們來自社會各階層，來自各黨派，或不屬於各黨派，由市民投票選舉而產生，實是民主政治的實施。上海是中國第一大市，過去因「八一三」之發生於上海而引起全面抗戰，今抗戰勝利後首屆「八一三」，上海市之昭示給全國的，卻是市參議會的成立，民主政治的實施，風氣所播，深信亦必能引起全面影響，使全國政治趨於民主化，達到民族的真正復興。所以在抗戰的歷史上，上海既起了一種領導作用，在民族復興的歷史上，如今因市參議會的成立，上海亦應該在全國發生示範及領導的作用。

因之，上海市參議會的責任是相當重的，作爲一個民意機關，在實施憲政的前夕，我們希望上海市參議會能夠發揮它最大的力量，民主政治的核心就是人民具有最後的力量，撥諸我們的「權」「能」學說，就是政權操在人民，惟有人民纔是國家的主人。上海自光復以來，市政上的措施，並非全無可議，如今市參議會成立，必須積極發揮它監督政府的作用，爲我們今後的民主政治樹一典範。戰爭是過去了，我們以新的情緒來迎八「一三」，這所代表的不是戰爭，而是中國的復興。

上海綢業銀行信託部

△資本另撥 △會計獨立

舉辦 信託投資存款 絲綢小額放款

保本保息—並分紅利 輔助生產—手續簡捷

現社會生產萎縮，亟待挽救。而游資充斥，苦乏出路。投機囤積，既已造成惡果，而貸放拆票，反促經濟危機本行素以服務社會爲宗旨，爲導引游資，趨向生產計，舉辦信託投資存款。及絲綢小額放款。一以保障存款者，享穩固優厚之利益。一以輔助生產者，得資金靈活之應用。訂有章程，如蒙垂詢，竭誠奉答。

地址：漢口路四六〇號 電話：九三三五〇

選

每副標明售價可以挑選

美國太陽眼鏡 每副售三千
上等驗光眼鏡 每副售五千
真正秀司眼鏡 每副售三萬
A〇金紅眼鏡 每副售六萬
真正水晶眼鏡 每副售八千起
超等茶晶眼鏡 每副售四萬起

茂昌眼鏡公司

總店南京路 支店林森路 南京分店：太平路二四七號

美貨補藥廉售

施貴寶多種維他命丸 百粒 每瓶五千元二瓶起送
美貨盍世維雄針(Oreton) 25mg 每支一萬元
美貨盍世維雄針(Oreton) 10mg 每支七千元
電話購貨隨接隨送
西藏路673號 電話九四二八三

密切注意

上海各大廠商 聯合大贈送

本報讀者獨享其利

詳細辦法見今日本報啓事

雙錢牌

車輪胎 橡膠鞋

經久耐用 無與倫比

大中華橡膠廠出品

龍門聯合書局

發行所：上海河南路210號 電話一七六七四
支店：上海福州路231號 電話三二六八六

自八月十二日起 至八月二十日止

機械，電機工程書 特價發售

	實價	特價
A.S.M.E.: Power Boiler Code, with Supplements	$5400.	$3200.
Black: Civil Airports & Airways	2250.	1500.
Bradford: Machine Design	3960.	2500.
Chatfield, Taylor & Ober: The Airplane and its Engines		
Croft: Steam Engines, Prin. & Practice	5400.	3500.
Diederichs & Andrae: Experimental Mechanical Engineering, Vol. I W.	13800.	9000.
Dyke: Carburetors, Supplement to Dyke's Automobile and Gasoline Engine Encyclopaedia W.	4800.	3000.
Elliott & Consoliver: The Gasoline Automobile	7560.	5000.
Fuller & Johnson: Applied Mechanics, 2 vols.	9875.	6500.
Hodgson & Williams: Locomotive Management W.	7080.	4300.
Keartou: Steam Turbine, Theory & Practice	4820.	3000.
Kent, Mechanical Engineers' Handbook, "POWER" W.	14400.	10000.
Kuns: Automobile Engineering, 7 Vols.	39000.	20000.
Kuns: Automotive Service, 2 vols.	19200.	10000.
Oberg & Jones: Machinery's Handbook, 11th ed.	13000.	9000.
Smith: S. A. E. Handbook, 1940 W.	8700.	5000.
Warner: Aerostatics	2700.	1900.
Warner: Airplane Design, Performance	6750.	4000.
Weick: Aircraft Propeller Design	3600.	2500.
Younger: Structural Design of Metal Airplane	4140.	2500.
Barrow: Light, Photometry & Illuminating Engineering	$6600.	$4500.
Bush: Operational Circuits	4680.	4000.
Consoliver & Burling: Automotive Electricity	10200.	7000.
Crocker, Arendt & Kuns: Storage Batteries	2400.	1700.
Croft: Central Station	4500.	3000.
Henney: Principles of Radio	5520.	2800.
Hund: High Frequency Measurement	7200.	5000.
Karapetoff: Experimental Electrical Engineering, 2 vols.	17145.	11000.
Kloeffler: Telephone Communication System	4800.	3000.
Landner: & Stoner: Short Wave Wireless Communication, 3rd ed. W.	6900.	2500.
McElwain: High Frequency Alternating Current	7560.	4600.
Nilson & Horning: Practical Radio Communication	7680.	5000.
Nilson & Horning: Practical Radio Telegraphy	4680.	3000.
Sterling: The Radio Manual	11160.	6700.

外埠函購憑郵局匯款收據另加郵資二成多退少補贈送函購名錄上海北京路三〇〇號本局函購課收「當用最快方法寄運」·備有目錄函索即寄

正中書局

●本週新書●

下列各書照定價六百倍發售

政治的道理 民族哲學大綱 三元五角 看護學 初等教育 經學纂要 青年必讀文選㈢
文潮月刊第四期 600元 教育通訊第十一期 200元
報攤分局均售

●上週新書●

中國國民黨概史 尚書與古代政治 大學科目表 張江陵傳 青年必讀文選㈡ 燕市風沙錄（三幕劇） 學生必讀新學生（本期附有升學指導及第三期徵文各期獎地仍）

上海分局河南路一七〇 電話：一二三三〇
南京分局太平路 杭州分局延齡路

選貨 精真 價廉

美國派克筆廠 大批到郵

◀金套▶

派克"51"型金筆 連"51"型活動鉛筆 原盒每套十六萬五千元
金套"51"型派克筆 每枝九萬五千元
銀套"51"型派克筆 特價六萬五千元

奉送三 "51"派克墨水一瓶 美國原裝

雷諾 Reynolds 原子筆 二年不用墨水 特價二萬五千元

公道無欺 鋼筆專家

中國圖書公司 南京路一一九號(四川路口) (中央大廈內)

大華號

總經理 曹隱雲 經理 沈其勇 襄理 魏立煥
地址：上海山東中路二二九號 電話：九一九〇四 九七六〇三
電報掛號：(中文)二三一三★ (英文)NAINCO

營業要目：工業原料 化學肥料 顏料 西藥 香精 五金雜貨 進口業務 如蒙賜顧 竭誠歡迎

大批定貨到滬

上海料器股份有限公司

二兩磅 黃白料 足量白料 各種麥精清 魚肝油瓶 25cc 上白料 減痧 投藥瓶 以及各種料瓶木塞瓶蓋雞皮套等
應有盡有並代客精製定牌各貨 交貨迅速 門售批發 售價特廉

董事長 總經理 張敦祥 啓

成都北路一六一五號 電話：六一六三〇

中央信託局代理政府出售物資財產委員會標賣傢具公告 地字第一號

傢具名稱：各項傢具
存倉地址：白利南路三十六號C 百老匯路公平路廿四號上海倉庫
看樣日期：八月十二二十三日
接洽繳款地址：廣東路八十六號三樓傢具組
投標地址：滇池路(仁記路)七十四號四樓四〇一號
投標日期：八月十四日上午十二時止
開標日期：八月十四日下午三時
注意：本次標賣傢具於看樣時先行「公佈底價」

藝光鋼精廠啓事

敝廠原址不敷應用業經設置分廠於昌平路四三八號（近小沙渡路）電話三八五五四營業部份即日起遷入分廠辦公嗣後業務接洽請枉駕該處爲幸特此公告諸希各界如有垂詢 藝光鋼精廠謹啓

新大昌五金文具號 邑廟支店謝啓

昨日敝支店開業辱荷社會碩彥同業先進龍錫隆儀高軒滋止珠玉紛投琳瑯滿目賜勝感篆祗以款接未週歉疚奚如敬伸謝悃希垂諒乃幸

總店 江西南路44-46號 電話八七三五七號
支店 邑廟豫園路52號 電報掛號五九三四
分店 南京升州路升州里三號 電報掛號五五〇二

南通張季直先生逝世二十週年公祭

日期 八月十三日（即夏曆七月十七日上午十一時）
地址 本埠南京西路靜安寺

大生紡織公司 南通學院 通州師範校友會 淮南鹽墾各公司 南通各救濟機關 南通各實業公司 等同啓

和平會議第一難關渡過 議程問題已告解決
經激烈辯論後通過英修正案 休會問題美法觀點不同

（本報訊）巴黎十二日廣播：和會於今日下午三時另五分續開，主席貝爾納斯，會中爭議仍集中於議事日程之修正問題。南斯拉夫所提計劃，擬將修正權在四主席同意下畀諸秘書長，但旋經休息後，又提修改辦法，廢棄經四主席同意一點，改為經值席主席之同意已足。經激烈辯論後，美代表柯亨與南斯拉夫代表終皆贊同英方所擬修改方法，即議程先由秘書長擬就，經主席同意，再交全會通過。議程問題解決後，南斯拉夫代表提議先將義大利總理加斯貝利之申明付諸辯論，但貝爾納斯宣稱：此際似非辯論義總理申明之時云。

（本報訊）巴黎十二日廣播：法國及其他若干歐洲小國提出建議：主張廿一國和平會議於九月初暫時休會，至明年一月再行召開，俾聯合國全體大會得在紐約如期召開。貝爾納斯對此項建議竭力反對，認為此舉勢將延遲前軸心國恢復正常狀態，並使對德和約問題之討論，更遙遙無期。

邀請阿墨等國出席 各國代表一致同意

（本報訊）巴黎十二日廣播：和會秘書處計有會員八人，頃已決定為美國，英國，蘇聯，法國，澳洲，巴西，中國及南斯拉夫。白俄羅斯曾敦請挪威担任，但挪威不願接受。

（本報訊）倫敦十二日廣播：史末資元帥將於八月十九日抵達巴黎，出席和會，任南非代表團團長。

（本報訊）巴黎十二日廣播：今日和會一致同意邀請阿爾巴尼亞，墨西哥，古巴及埃及出席和會全體大會及審查對義和約委員會會議，俾有表示見解之機會。

（法國新聞社巴黎十一日電）和會頃於本日午前十時零五分續開，由美國國務卿貝爾納斯任主席。英國代表亞歷山大提出修正案，要求准許阿爾巴尼亞，古巴，墨西哥及埃及向和會陳述意見。當經以十五票對三票通過，蘇聯，白俄羅斯及波蘭均投反對票，捷克，烏克蘭及南斯拉夫則放棄投票權。

（路透社巴黎十一日電）巴黎和會一俟所需設立之委員會成立後，即將開始討論特里埃斯特一項重要問題。

修改蒙德婁條約 蘇聯提要求
土耳其遇難關 被指通敵 ★★★★★

（本報訊）倫敦十二日廣播：英國外交部發言人今日證實已收到蘇聯致土耳其之照會一份，其中要求修改蒙德婁協定。

（法國新聞社土耳其京城十二日電）蘇聯政府已向土耳其政府提出備忘錄一件，要求修改蒙德婁條約。（即保障土耳其中立地位之條約）若干條款。此項備忘錄係於本月九日以前由蘇聯政府遞交土耳其外交部長，但土國官方對於此事，拒絕發表意見。又電、蘇聯外交部頃公佈：自德國外交部檔案庫中抄獲之文件兩卷，內容有關匈牙利與土耳其戰前對德之關係。其中第一卷名為「一九三七年至一九四三年間德國對匈政策」，第二卷名為「一九四一年至一九四三年間德國對土耳其政策」。就土耳其而論，該國假中立之名，行援助德國之實，包藏禍胎，以蘇聯為敵。蘇聯幸而勝利，乃將土耳其之陰謀打消云。

芬總理昨抵法 準備列席和會

（本報訊）巴黎十二日廣播：芬蘭總理辛斯特朗今日下午自蘇京莫斯科抵達巴黎，列席和會，謂芬蘭代表團可於明日經由斯德哥爾摩來此。

和平中的警戒 美艦麇集歐洲海面

（合眾社華盛頓十一日電）今日據悉：過去數月間，因鑒于巴黎和會，特里埃斯特及地中海其他各地之動盪不安，美海軍已悄然在歐洲領海增強其勢力。消息靈通之觀察家指出，美國今日在歐洲海上，至少有巡洋艦四艘，驅逐艦七艘，大部份均集中於地中海一帶，而去冬則僅有巡洋艦一艘及驅逐艦二艘。

我出席和會代表團抵法京（中）王外長世杰，（左）法外部禮賓司長（法國新聞社）

印軍被迫開赴伊朗 國大黨提抗議
英軍開抵海法鎮壓猶人

（路透社馬德拉斯十一日電）印度國大黨立法會議秘書朗茄，抗議自印度派軍至巴斯拉一事曰：「所有印度國民對最近派印度軍隊至巴斯拉一事，皆表憤激，印人與伊朗人或其他阿拉伯人并無爭執，吾人不願因英帝國主義之謀略，而代人受過。」

（路透社耶路撒冷十一日電）海法傳來未證實之消息稱：英增援部隊約數千名，已開抵猶太移民之入口海發港。猶太秘密電台「以色列呼聲」今日向英海軍呼籲，囑其不得追逐毫無抵抗能力之船舶，以免損毀奈爾遜之光榮史。

（路透社耶路撒冷十一日電）猶太男子二十名，女郎四名，與六月十七日攻擊海發鐵路工場一案有關，將於明日在此間軍事法庭受審。該工場被攻後頗受損失，出事不久，有卡車一輛企圖衝過軍隊所設障礙物，當發生衝突，車上之人被擊斃七名，重傷十一名，俘獲十五名，內女子三名。

葡屬地戈亞 印主張歸還
國大黨決議

（路透社中央省華哈十一日電）印國大黨執行委會今日通過決議，主張葡領殖民地戈亞亟需繼續為印度之一部份，并指斥葡萄牙為極權與反動政治之國家。按戈亞與葡領印度各島，面積共有一千五百卅七方哩，法領印度共佔地一百九十六方哩，法領印度總督巴隆近曾宣稱：「法領印度人民可自決其將來地位，亦可由其自擇而加入印度聯邦。」執委會決議對此表示讚揚，尼赫魯近亦評論及此，謂各該島嶼在政治上不能仍屬於外國，經濟上可繼續維持此狀態。

國大黨已接受 印組臨時政府

（本報訊）倫敦十二日廣播：星期一夜，印度總督魏菲爾宣布：渠已請國大黨提出建議，立即組織臨時政府，並謂國大黨主席已接受此項邀請。

地中海英將領 會集馬爾太
討論巴勒斯坦問題

（路透社馬爾太伐萊達港十一日電）地中海英海軍總司令威利斯上將，暨唐南特海軍中將，麥考爾海軍少將等，在馬爾太召開會議，所談係以與巴勒斯坦有關之軍事行動為主題。前傳英地中海艦隊將於週內出巡，此舉與巴勒斯坦局勢有關之說，已經權威方面否認。唐南特中將原任東地中海區司令，近已改任美洲暨西印度群島司令，麥考爾少將亦已調任中東海軍長官。

斯洛伐克 新政府成立

（路透社布拉格十一日電）斯洛伐克新自治政府已由共黨總理赫蘇克於今夜組織成立，由民主黨九人，共黨五人，及獨立黨一人組成，所已決定之職務如次：內長伐赫西克（獨立黨），情報部長盧森谷維克（民主黨），社會部長，蘇爾泰斯，其他部長名單尚待發表。

蘇聯本身 已承認弱點

（合眾社莫斯科十一日電）今日此間蘇聯報紙透露：蘇聯醫院及橡膠工廠，成績極差。此種批評，似係報界批評運動之一部。按最近各報曾批評煤礦情形，鐵及重工業建設工作與房屋問題等。

美國歐洲艦隊 定週五訪葡

（聯合社里斯本十一日電）美國歐洲艦隊星期五將由艦隊司令許威德率領到此訪問。葡萄牙總統卡莫那今日接受美大使巴克邀請，於是日赴大使館參加歡讌。美國歐洲艦隊此行共有軍艦九艘，計航空母艦羅斯福號，巡洋艦洛克號，好斯頓號及驅逐艦六艘，訪問葡萄牙六日之久。

德軍備大企業 將由英國接收

（路透社柏林十一日電）此間可靠息：歐洲德國之最大軍備企業，克虜伯廠內之聯合鋼鐵廠，即將由英國當局接收，其範圍較克虜伯廠更大，所產煤斤及鋼鐵較德國其他工廠為多，設備極為完善。

日投降週年 美駐軍休假

（改造社東京十二日電）麥帥為紀念日本無條件投降，定八月十四日休假一日。第八軍司令部亦於是日休假。

第二次原子彈試驗 沉船近十萬噸
放射作用對生育無影響

（本報訊）舊金山十二日廣播：據科學家意見：適當程度之放射作用可使鼠類及人類發生不育症。在比基尼島試驗原子炸彈時，船上曾裝鼠類一百十三隻，結果並無死傷，僅有一隻因肺炎而死。事後曾將此項老鼠送回美國，觀察原子彈對於鼠類生殖力之影響。但事實證明毫無關係，老鼠生產如故。

（路透社紐約十一日電）紐約電台稱：原子彈試驗指揮官勃蘭第海軍中將今日宣布：七月二十一日舉行原子彈淺水爆炸試驗時，所沉船船共九五．二二〇噸，較第一次空中爆炸試驗所沉之船舶約增加四倍，此外受毀之船舶至少約二十艘，勃蘭第中將並稱此等報告係以最近所獲關於各靶子艦之情報為根據，各靶子艦除沉沒海底之潛艇三艘外，均已檢查完畢。

美前駐華北名記者 哥脫昨出庭作証
溥儀改於週四對質

（合眾社東京十二日電）前曾久居中國之名記者約翰哥脫，今日在戰犯審訊中作證，指出前關東軍特務機關長土肥原中將，為侵略華北最重要之份子。哥氏自一九二一年起，即至華北任美國際通訊社駐平首席特派員，直至太平洋戰爭爆發後，被拘入集中營為止。氏過去與張學良氏過從頗密。陳述九一八至七七事變中間，目睹日軍侵略中國等暴行經過甚詳。係由首席檢察官季南親自訊問。

（又電）首席檢察官季南今日宣稱：偽滿傀儡皇帝溥儀，將於星期四或星期五之直接訊問中出庭對證。溥儀於星期五由海參威抵此，目前仍由蘇軍看守中。

麥帥報告 評述日本現狀

（改造社東京十一日電）麥帥

法國壽婆逝世 享年一百零五

（法國新聞社法國里爾十一日電）法國人瑞爾泰夫人，頃在嘉羅克斯寓所逝世，享壽一百零五歲又八月。按在一月以前，內政部長普利香曾以證書一紙交與福夫人，稱伊為法國最老之婦人。現法國最老之婦人，當推一百零四歲之羅勃朗夫人。

對菲貸款案 杜魯門已簽准

（美國新聞處華盛頓十一日電）杜魯門總統頃已簽成法律，准許對菲律賓貸款七千五百萬美元。此項貸款經由復興金融公司交與菲新共和國。杜魯門總統所簽署之國會決議案，並准許復興金融公司之壽命與工作，繼續至一九四七年六月卅日本年度財政年度底為止。

國際民航公約 美已核准加入

（美國新聞處華盛頓十一日電）國務院昨宣佈：美國已核准國際民航公約，俟廿六國通過後，即將實施。

暹代表團抵美 將討論暹越邊境糾紛

（聯合社華盛頓十二日電）暹羅代表團一行十二人，由魏泰耶剛親王率領，今日自盤谷飛抵此間，俾與美國官方討論暹越邊境糾紛問題。按暹羅已申請加入聯合國，並暗示欲以領土爭執問題向安全理事會申訴。

美國前任駐蘇大使 分析蘇現實政策（上）
他說羅斯福看錯了

美國前駐蘇大使蒲立德，在他所著的「世界大勢」一書中，曾詳細分析蘇聯的思想，政策，和現實外交的背景。對於想了解蘇聯的一切作風的人，這本書似極值一讀。全書共五章，這裏所節譯的，乃是該書的一小部份。

蘇聯，正如羅斯福總統在一九四〇年二月十日演講時所說的，乃是個「完全獨裁的國家，較歐洲任何獨裁國家更為澈底」。一年以後，德國進攻了蘇聯，美國為了自己的利益，決定幫助蘇聯。羅斯福總統願意無限止地幫助蘇聯作戰，但希望能說服史達林，使他從此放棄了向外的侵略思想，而採擇民主政治的辦法。批評家曾指出，這是不可能的，但羅斯福不相信。結果，戰後蘇聯在波蘭，匈牙利，南斯拉夫，德國，伊朗，朝鮮和中國東北的所作所為，全證明了羅斯福總統是看錯了，雖然他自己沒有親見。

為什麼史達林還要如此呢？蘇聯地域如此廣大，人口並不稠密，未墾之地，處處皆是，礦藏豐富，資源無窮，而人民亦正飽經戰亂，亟思休養生息。那末，為什麼蘇維埃政府擴張的野心，還是如此永無休止呢？

要了解這個問題，我們必須先了解蘇聯根本的向外侵略思想。它們中有些是由於歷史的心理因素，有些是由於主義中的教條。

㈠傳統的猜疑

俄國人的祖先是烏克蘭草原和諾夫格羅——莫斯科區森林地帶的居民。那裏是一片平野，四望無際，絕無天然的屏障，自蒙古直伸到波多。在這片廣大肥沃的歐亞平原上，從初民時代起，就是一次次野蠻民族的向西遷移。俄國人對於這批侵略的部落一直是束手無策，而北方，南方，和西方又全是虎視眈眈的鄰族。他們常被征服。他們的歷史是一連串戰爭，饑荒，痛苦，屠殺，姦淫和奴役的悲慘故事。在這種慘痛教訓中，他們學得了把別人都看作是不懷好意的強盜。有時候，他們也與鄰邦和好相處，但這只是暫時的「休戰」，像我們那樣的永久的和平，在他們的歷史上是從未有過的。俄國人因此不得不時常猜疑外面的強大國家，在他們看來，為了生存，他們就不得不運用欺詐和戰爭。表面與人和好，暗裏準備下手，歷史的傳統環境使他們養成了這樣的一種第二天性。

㈡七百年獨裁

在俄國整個的歷史上，都是專制的獨裁者統治的。他們從來不知道什麼叫做生活在一種秩序的自由之下。俄國政制的極權形式，是從一二四〇年成吉思汗的孫子巴多征服了俄國的時候就確立的。兩百年中，俄國臣服在蒙古人的統治之下，俄國的貴族們對於統治者是絕對服從的，俄國的歷史家伐那特斯基如此說：「蒙古的影響在俄國政治和社會制度的各方面俱可看出。蒙古汗國是建立在個人對於統治者及國家絕對服從的思想之上的，這種思想，結果就深深滲入俄國人的血液，這就是，一切階級必須對國家作強迫性的服役，蒙古人並帶進了一種新的觀念，即統治者的絕對權力。汗的威權是一種殘暴的力量，服從絕無絲毫疑義，這種統治者絕對權力的觀念，在蒙古帝國覆亡之後，亦仍殘留迄今。」

從蒙古人統治的時代直到現在，俄國人已習慣於生活在一種極權的獨裁統治之下，覺得國家由一個獨裁者來領導而自己不得插嘴，乃是一件很自然的事情。（未完）

響應八一三淞滬抗戰紀念！八折十五天！

高等柚木房間傢俱

品名	原價	八折
柳安木厚板噴漆新穎房間	十一件二百二十萬元	一百七十六萬元
柳安木嵌細脚全厚板房間	十二件二百四十萬元	一百九十二萬元
柚木嵌美泊衛花特號房間	十一件二百七十萬元	二百十六萬元
柚木厚板頭號鏡噴漆房間	十二件三百六十萬元	二百八十八萬元
黑桃木及麥泊衛門流型房間	十二件四百六十萬元	三百六十八萬元
美生板楞全美泊衛噴漆房間	十二件四百七十萬元	三百七十六萬元
最新傑細1946新出艷型房間	十二件五百八十萬元	四百六十四萬元
最近特製葡萄木門新型房間	十二件六百六十萬元	五百二十八萬元
葡萄木大元型眞皮椅大菜間	十三件四百五十萬元	三百六十萬元
出木最風行式厚花綢沙法	三件 四十五萬元	三十六萬元
方格形新花綢軟扶手沙發	三件 五十七萬元	四十五萬六千元

◁一律八折優待▷

此價發售：祗合工錢成本 木料半數奉送 良機莫失！

貿昌木器發行所　林森中路三六二號（即霞飛路）社會局對面　電話八五三八二

清血解毒丸
主治：濕毒疥瘡，楊梅毒瘡，白濁、白帶，橫痃，下疳，筋骨酸痛，各期梅毒，皮膚病濕珍等，服以本品，立可見效，迅速痊愈。

肺病　肺病良藥　補肺露
主治：不論新久咳嗽，吐血，咳血，氣急，哮喘，各期肺癆重症，服以本品，立可有效，迅速痊愈。

痔瘡丹
主治：內痔，外痔，痔漏，便血，脫肛，腫痛不收等症，不論年久月深，如服本品，確能消減於無形，迅速痊癒。

五馬路七一四號（新東方飯店對面）
採芝堂藥房
杭州分店吳山路　無錫分店光復門內新民路

泰鑫手提包商店
大批新貨運到●繼續削碼犧牲
優待新老顧客
每只壹萬元起
花色繁多‧任意選擇
地址　林森中路七四九號（即霞飛路金神父路東首）

最近由美國運到
★式樣新穎名貴★歡迎各界參觀★
玻璃　手提皮包　女式雨衣　化粧品　凡士林　機柴油　等！　大泡爾　油
振利進出口行　中正中路（福煦路）467號同孚路東　電話七五六四四

全國新聞界空前創舉　本報影印版　歡迎定閱

得勢天生

信誼藥廠為發行「得勢天生」TESTISON啓事

人生中年以後，每感精力不濟，其原因多由於早歲斲傷，或操勞過度，致睪丸中缺乏荷爾蒙素，促成未老先衰之徵象。本廠新出「得勢天生」為化學合成之最精純荷爾蒙製劑Testosterone Propionate發行以來已歷數月，極為各界稱讚，譽為不下舶來品，其特點凡三：

（一）本品為化學合成之荷爾蒙，其成分最精，其效力較雄性動物睪丸素為強。（二）本品提煉濃縮度較高，配製於胡麻油 Sesame oil Solution 中，保持充分性能。（三）本品灌注於黃色耶納安瓿 Jena Ampoules 內，經久耐藏，不致變質，對於生殖機能之培養及一般衰弱之滋補，功能起枯振槁，反弱為強，收意想不到之效力，主治神經衰弱，體力疲倦，精神枯竭，性能低落，發育不全，神經官能病，攝護腺肥大，甲狀腺機能過敏等症，皆具卓效，藥性王道，久用無弊，除治療上述各症外，并能培本補元，健體益精，其效力非普通荷爾蒙製劑所可比擬，倘蒙各界指教，無不竭誠歡迎。本品為油製針劑，每盒四支，每支一公撮，每公撮所含主藥，分十公絲及廿五公絲二種，用法詳說明書，函索即寄。

信 SINE 誼

問：這是什麼商標？
答：是我國製藥業中良藥的標記。
問：「信誼」二字的意義怎樣？
答：「信」是信用，實行合一，「誼」是道義，漢朝董子說：「正其誼不謀其利」信誼二字，就是含有「信用」與「道義」二種意義。
問：英文SINE的譯意怎樣？
答：SINE是表示中國將日趨強盛的徵象，按法文拉羅氏大字典S－I－N－E譯意為「秦」，「秦」就是我國古時最強盛的朝代，「信誼」譯音SINE是我國最強盛藥廠之一。
問：商標的四週分列二十四圈是什麼意思？
答：是代表一年有二十四個節氣，一天有二十四小時，信誼良藥，合乎科學與造化，生生不息。息息相關。
問：信誼商標為怎麼用紅底白字？
答：紅色表示有熱烈奮鬥的精神，白色代表清潔和光明。

市參議會今晨成立
吳市長代表張部長監選正副議長
候補參議員列席問題須請示內部

〔本報訊〕上海市第一屆市參議會，定今晨八時在大西路一號舉行成立大會，參議員自十日起開始報到，迄昨晚止已有一百七十四人，未及報到者爲王曉籟，俞通尹，許寶驊，朱鴻儀，諸文綺，季源溥。但如周市參議員錢劍平，已於十一日選出，惟因尚未報請內政部備案，不克參加。大場區朱文彬業已報到，遞補辭職之端木愷。大會召集人及主席爲吳國楨市長，是以各參議員請柬上俱有「吳誠」字樣。成立大會中重要節目爲選舉正副議長，將於當場開票。監選人原爲內政部長張厲生氏，因公不克參加，已電請吳市長就近代爲監選。選舉方式用無記名聯記法，各以獲得出席人過半數之投票爲當選，票數相同時以抽籤決定之。又市參議員候補議員爲要求列席發言，昨晨曾趨市府向吳市長請願。當經市長就法令觀點解釋不能列席發言之理由，況事實上因會所狹小，亦無法盡行容納。唯最後，吳市長對列席問題仍允代爲轉呈內政部請示。

〔又訊〕吳市長國楨，於昨日下午四時許，至大西路市參議會會場巡視，對於會場之佈置有所指示，該會場約可容三百人，主席台前設十八排座位，每排十人，爲參議員席，主席台右側爲記者席，左側爲來賓席，後爲旁聽席，參議員前面有三排爲外賓席，邀請市倫將軍及駐滬各國外交使領館人員參加，本市黨政軍團首長，及市府諮詢委員，亦在邀請參加之列。至於候補參議員，據該會表示可參加旁聽，該會已發出候補參議員之旁聽證七十件。

八字橋　我忠勇將士抗敵情形（中國社攝）

八一三抗戰紀念
公訓同學今追悼殉難烈士
各黨團分別舉行紀念儀式

〔本報訊〕今日爲「八一三」淞滬抗戰九週年紀念日，各界之紀念節目如下：㈠前上海市公民訓練處處長李驤騏及總隊長陶一珊主持之上海市公訓同學會，於今晨九時假大光明大戲院舉行抗戰死難追悼會，紀念殉職烈士，前市長吳鐵城，俞鴻鈞，及吳市長國楨前淞滬警備司令楊虎等，均將出席演說。會後將集體遊行，至南市老西門和平路口舉行破土奠基典禮，建立「上海市受訓公民參戰紀念碑」。㈡京滬區鐵路員工，定今晨九時假老靶子路五三七號該路特別黨部大禮堂，舉行八一三抗戰紀念大會，會中請中樞長官致訓，並發給殉難同志獎狀及殉難同志家屬慰勞品。㈢中華海員黨部暨海員工會，定今晨十時假乍浦路民光大戲院舉行「抗戰殉難海員同志追悼大會」，紀念該部會中爲致力抗戰復興工作而遭犧牲之工作同志及多數海員。㈣國防部新聞局主辦之八一三抗戰紀念畫展，今日起在八仙橋青年會揭幕，內容有抗戰速寫，抗戰忠勇事蹟，中國空軍抗戰史畫，美駐華空軍基地寫生，及崑崙關前綫寫生等繪畫三百餘幅，及有關抗戰史料之照片千餘幅，不收門票，歡迎市民前往參觀。㈤中國童子軍戰時服務第一團（上海市童子軍戰時服務團）爲紀念八一三該團參加戰地服務，特定於今日下午三時假山海關路市立育才中學舉行上海市童子軍戰時服務團聯誼社成立大會，以聯絡感情砥礪學行，以求建國偉業之達成。㈥本市市黨部爲表彰自「八一三」以來抗戰中本市殉難同志之勳功偉蹟，暨留永久紀念起見，於今日發起籌建抗戰殉難同志公墓，請市府撥給公墓基地，籲各界捐集費用，並請殉難同志家屬儘先到市黨部登記，以便擇日舉行公葬云。

★八百壯士苦守之四行倉庫★

國軍西撤後　界上戒備情形（中國社攝）

教宗駐華代表　蔡寧歸國

〔本報訊〕教宗駐華代表蔡寧總主教，駐華十三年，推進教務，不遺餘力；卒在其任內，有首任國籍樞機之任命，天主教會在華教體之建立，使在華天主教會得以脫離傳教階段而進入自立境域。近准歸國，於月前晉京向主席及政府首長辭行，業於昨日午後二時偕同教宗駐華代表公署秘書陸主教宜良，離滬赴港轉返梵蒂岡，前往歡送者，有上海天主教領袖朱孔嘉，薛祖恒等多人。

南市被掘墳地　疑爲趙灼之墓

昨報載南市蓬萊路警察局破獲私掘古墓竊盜殉葬古董一案，謂所掘即係明右通政司趙文華之墓。上海市通志館對此事極爲注意，已進行調查，據云：㈠趙文華爲浙江慈溪人，其遺體決不葬在上海，且未嘗官右通政司。㈡明代上海人官右通政司者爲趙灼，縣志稱其墓在斜橋，與現在發掘地相近。㈢趙灼與趙文華同時，惟不依附嚴嵩，何三畏雲間志略稱：其「在官二十年，聲妓之娛，不一入其耳，非分之饋，不一入其廬」。㈣報載墓中藏有墓志，已斷毀。考趙灼墓志爲徐階手筆，今不能保存，尤爲可惜。

納粹戰犯一批　美軍展延偵查

美軍總部宣佈，原定今週開審之納粹戰犯歐克脫等廿三名，以案情複雜，故偵查庭之日期，將略爲延遲，但正式開審之日期，仍定爲本月十五日至二十日之間，並不受此影響。

田中中將等六犯　美軍法庭今偵訊

今晨美軍法庭在提籃橋開審方自廣州解押來滬之日本駐香港第廿三軍軍長田中久一中將（並曾任香港總督），及其參謀長福地少將，僚屬久保中佐，渡邊少佐，山口大尉，長谷川大尉等。渠等被控在香港非法殺害美第十四航空隊飛行員約翰荷克少校之罪。（又訊）田中已有危害中國之罪，在此受美軍審訊後，將仍解押回廣州受我方之審判。

流亡青年訓練班　昨晨舉行始業式

〔本報訊〕三民主義青年團上海支團部所主辦之蘇北流亡青年入伍訓練班，昨晨在中山北路七三四號，舉行始業式，市長吳國楨及市黨部主任委員吳紹澍均親往致訓，倍加勗勉。受訓期限爲三星期，至本月三十一日檢閱後，舉行結業式。

楊文道案　又一要犯被捕

〔本報訊〕楊文道案中另一重要僞逆嫌疑犯楊建忠（係楊之族姪），六十三歲，中山人，現住新聞路福康路白鹿坊七號，昨午三時在南京路大三元茶室被楊文道親戚羅福田相遇，遂報老閘分局，派便衣警長宋家寶會同前往逮捕，並傳楊文道到局證明屬實，定今日轉總局後，移解高檢處併案偵訊。

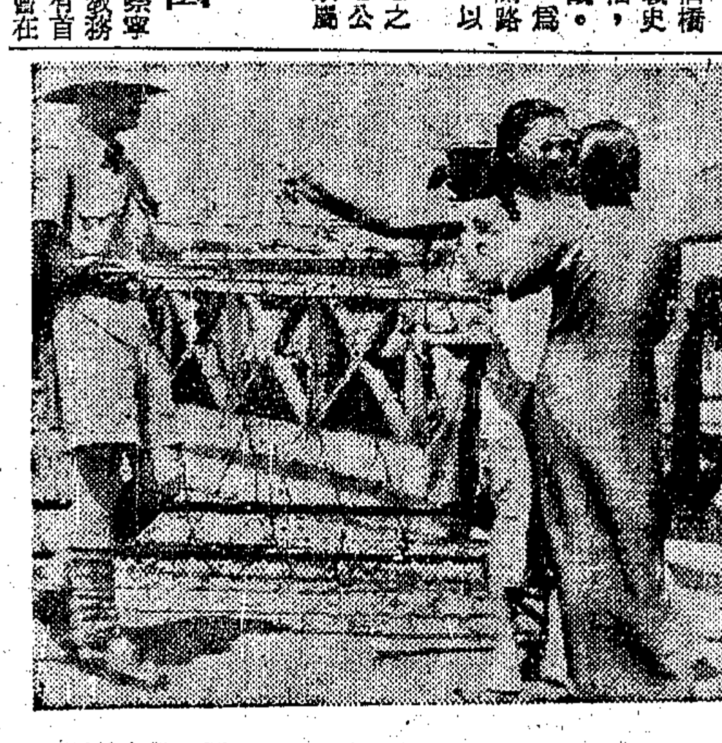
「抄把子」　租界當局戒備嚴密僱用女警在外國巡捕監督下搜查行人（中國社攝）

戰犯生活不惡　打球消磨光陰
調查罪行尚希民衆勇於檢舉

在昨天的下午，記者驅車到江灣國防部戰犯管理處，訪問了一次關於目前尚留華的日僑和戰犯的現狀。

戰犯管理處的前身是戰俘管理委員會，自從改組隸屬國防部以後，已經擴大了工作範圍，成爲一個全國性的調查戰犯和管理戰犯的機構，地址設在江灣高境廟，處長鄒任之最近率領了一個督導組，在東北視察日俘的遣送狀況。

截至目前爲止，因戰犯嫌疑而被拘禁的日本人，共有一千一百一十七人，其中大部份是憲兵，約在七百人以上。管理處下面分設三個收容所，一在吳淞西兵舍，是專門收容憲兵的，另兩個都在高境廟，分別收容將官及一般性的戰犯。有些被拘的將官儘管已成了囚犯，還不忘他們的身份，而要求隨帶勤務人員，所以尚有一百多個並無戰犯嫌疑的日本人，也陪着留在收容所裏服侍他們。

這些戰犯除了歲務出入以外，在營裏享受着相當限度的自由。他們的食糧和補給都由我政府負擔，並且每個月將官有八百元，士兵有二百元的零用費。他們自己組織了一個生活互助會，每天以打打棒球和其他運動來消磨光陰。管理處每星期舉行一次內務檢查，此外辦了一個宣導三日刊，除略載簡短的新聞之外，大部份文字注重對於他們思想的糾正。據戰犯們在這樣的管理之下，都很安心，有不少人已在懺悔他們過去的行爲。因此，有自動學習國語的，也有自我檢舉的。

戰犯管理處分設四組，第一組擔任總務，第二組管理，包括警衛宣導等。第三組調查搜證。第四組研究審核資料戶籍。日籍職員二十多人，他們都是以前軍令部直屬俘虜營的，經過八年的訓練，思想上已有了澈底的感悟，現在擔任整理資料及翻譯調查情報等任務。

調查戰犯的工作，現在依舊非常困難，除了有許多罪行缺少法律上必需的證據以外，我國老百姓的怕麻煩，怕出頭，尤其使工作不能順利展開。所以戰犯管理處希望人民和有關機關能夠予他們種種幫助，使那些爲非作惡過的戰犯早日得到他們應受的責罰。最近第一綏靖區軍事法庭已有改隸於國防部的可能。

至於日本僑民大部份均已遣回，目前留在上海的均是各機關徵用的所謂「技術人員」，連他們的眷屬大約尚有一千餘人。日僑管理委員會早經結束，這些日人除了受他們徵用機關的約束以外，已無所謂管理了。（士）

選「小姐」鑼鼓熱鬧
入場券限售三千張

★參加名媛組競選之謝家驊（俞創碩攝）

〔本報訊〕蘇北難民救濟協會，昨午後三時召開第三次「上海小姐」選舉籌備會，到各組負責者廿餘人。當經議決要案會場佈置及節目等。依照議決辦法：廿日晚選舉開票會場，將設於新仙林草地舞廳上，室內則自八時半至十一時半，以娛參加人士。預定選舉在場外園遊會中舉行，給獎典禮則在場內舉行，是夜參加人士並有贈品（化粧品一種，冷飲一客）可得，唯入場券爲地位所限，僅三千張，其價格亦已提高至兩萬元，即將開始公開發售。昨日各組報名登記參加候選者，復有王韻梅，謝家驊，韓菁清（歌星組），譚文娟（名媛組），譚芝[illegible]等（平劇組）。王韻梅即在前次青白對東華義賽時以五百萬元購買義球之人。聞此次亦將慨然承銷選票千萬元。韓爲上海名歌手，漢口人，二十歲，高四呎九吋，體重一一四磅。係漢市鹽業公會理事長之女，大同附中畢業，因自幼愛好音樂，此次應救濟協會杜主委之邀請，參加歌后競選，冀能有助於災款之籌集。據稱，此次選舉完畢後，即將入中大藝術系專攻聲樂云。又「上海小姐」選舉票迄昨晚止，已發出逾二萬萬元，歌星，平劇兩組各領去五千萬元。此外聞某舞女單獨曾認銷二千萬元鉅數。〔另訊〕越劇組除表示定期八月廿七日全體夜場義演外，對選舉不願參加，決定放棄。話劇組亦表示祇願以藝術來號召觀衆，不願參加選舉，亦決定放棄。

★參加歌星組競選之韓菁清

★參加競選之王韻梅（俞創碩攝）

倚仗敵勢魚肉鄉民　王興槐處徒刑八年
潘達倪農祥十九宣判

〔本報訊〕僞軍第二十四師九十四團便衣大隊長王興槐，倚仗敵勢，禍害地方，魚肉鄉民，昨由高院判處有期徒刑八年，褫奪公權八年。

同日審結兩案：㈠歷任僞府特工總部第四處處長等職之潘達，㈡「立泰銀行」副經理倪農祥，該行有李士羣等參加股本。兩案辯論終結，均定十九日宣判。

夏仲明　經高檢處起訴後，昨日下午由高院首度開庭審理。夏衣淡灰派力斯長衫，內襯小格紡短衫褲，足穿黃皮鞋，背部微曲，面色清癯，蓄有短髮，供稱：四十五歲，上海人，日本東京商科大學畢業，前住愚園路兆豐邨十六號，戰前爲本市警察總局主任科員，戰起担任淞滬國民抗日自衛團司令部軍需主任，被捕後於廿八年八月加入僞組織，曾任特工總部組長，僞調查統計部常務次長，及駐滬辦事處處長，經庭上詢問一過，並傳訊證人高鑑民，後由辯護律師龔起立提供有利證明文件十二件。庭諭改期再訊。

馮節　昨日下午亦由高院再審，否認曾任僞中央執行委員及僞宣傳部次長，稱卅年十二月至卅一年十月任僞宣傳部駐滬辦事處處長，後又任僞上海市宣傳處處長及「中華電影公司」總經理等職，直至勝利爲止。該案庭諭改期再訊。

同日調查「中國貿易公司」總經理鄒濟學，代僞總力社購辦食糧，僞油糧統制處副總幹事何熾生及湖南長沙僞興華銀行經理，僞長沙市政設計委員會委員，張光斗等案，問訊一過，均改期再訊。

起訴鄭國器陳桂發　又高檢處起訴鄭國器陳桂發兩漢奸嫌疑案。

檢舉前長島洋行汽車修理廠　敵僞物資被隱匿
清查團委員親訪宣鐵吾　汪柱臣述代修汽車經過

〔本報訊〕清查團自接受密告檢舉韓人孫田昌植供敵軍火案後，近又接獲檢舉汪柱臣隱匿日人長島洋行汽車修理廠一案，清查團據報，經張慶楨吳望伋兩委員進行調查，認爲案情重大，曾函文警備司令部扣押汪柱臣，吳張兩委員特爲此案親訪警備司令部司令宣鐵吾，據張慶楨委員告本報記者稱：此案近日又有新發展，並由此案發現大批被隱匿之德僞物資，價值在十萬萬元以上，清查團現仍儘速調查中。

記者爲明瞭案情眞相，特分訪原告人武天祥，及被告人汪柱臣，茲將詳情彙誌如下：武天祥原籍揚州，今年五十八歲，於本市從事汽車事業已數十年，民國十七年向曹寶祥租得北海寧路二號開設祥記中美汽車行，「八一三」戰起，武奉令遷移揚州原籍，中美車行即遭日人長島春一霸佔，設立長島洋行汽車修理廠。勝利後由淞滬警備司令部接收，交汪柱臣經管，亦營汽車業務，並爲警備司令部特約修理處。武天祥歸滬後，即向警察局，警備司令部，敵僞產業處理局等機關申請將中美車行發還，雖經當局批准，然仍遭汪拒絕，後幾經交涉，始准遷入，唯樓下兩間仍堆積敵產汽車材料，汪將該項敵產佔爲已有，連日夜間向外間搬移，並在閘北川公路另設製造廠。據武天祥報告汪柱臣於最近所移匿之一批物資，計：八月一日夜間裝走汽車輪胎六百隻，大小汽缸床二千隻，克絲子墊林四千三百餘隻，八月二日移出合力木五十餘隻，指揮燈五百付，配司登六百隻，風扇皮帶一千五百條，愛克生鏈子九百付，柴俐大小汽缸床三千餘隻，前燈玻璃八千多塊，水箱橡皮管一千八百根，全套前燈二百六十隻，卡不拉四百隻，汽車馬達二十隻，風扇皮帶五百條，巧克二千餘根，探姆鏈條二千條，湯澄羅三十隻，合力木十五隻，紅銅汽缸床四千餘隻，汽車裏胎六百餘隻，二丈長厚橡皮管十餘條，價值殊堪驚人。且移匿物資仍在繼續中。

汪柱臣於昨午與記者談稱：渠爲同濟大學畢業生，留學德國，學習航空汽車機械，歸國後服務航空界十餘年，曾任飛機廠廠長，勝利後來滬，與友人余惠元合資組織新友汽車修造廠，因無廠址，承警備司令部撥借長島修理廠，並承經濟部特派員接收敵興亞鋼鐵廠，爲警備司令部特約修理處，免費代修汽車，由警備司令部供給汽車零件及所需器材，並出示證件多種，內有二月廿八日向敵僞產業處理局購得卡車五輛，價六百十萬元之證明書一紙。汪又稱：彼廠所雇技工，皆利用日德俘虜充任，有德人哈孫漢希爲技術顧問，哈僑居我國已三十餘年，對汽車技術十分精良云云。

孫田昌植資敵案　檢舉人揭發罪行

〔本報訊〕韓人孫田昌植供敵軍火案，檢舉人周幹難，顧凱元，周慶榮，昨下午三時招待本市新聞界，報告孫田昌植罪行，約分六項：㈠代敵收買硬幣，㈡代敵採辦軍用五金物資，㈢代辦金陵兵工廠，㈣製造軍火供敵使用，㈤向日政府呈獻戰鬥機四架，㈥佔據英商謀得利琴行，（詳情已誌八月八日本報）檢舉人於勝利初，密報有關當局，曾查封大批軍用五金物資，後處理局竟准予啓封發還，孫亦仍逍遙法外，故除呈請清查團澈查外，不日將向司法機關及最高當局控告，必待將此戰犯繩之於法而後已。清查團張委員慶楨，昨午後四時再傳孫田昌植辯白，歷二小時始畢。據張知本團長表示此案敵僞產業處理局不該擅予發還查封物資，清查團對此案十分重視，刻正努力搜集證據中。

判罰金五百萬　賈幼良決上訴

〔本報訊〕足球名將賈幼良被朱祥和控告濫發支票三千萬元一案，經地院審結，昨日宣判。主文：賈幼良濫發支票，處罰金五百萬元，如易服勞役，以罰金總額與六個月之日數比例折算，被告應付給原告法幣三千萬元。並自民國卅五年五月十五日起至執行終了之日止，按週年利率百分之五給付利息。關於原本三千萬元之部份，准予假執行。據賈表示，對此判決不能甘服，決即上訴。

我投資國際銀行・股款昨日已滙美

我國向國際復興建設銀行認定股本，原爲六萬萬美元，當時經國際貨幣金融會議中決定，因受敵人蹂躪或戰事而受損失過大者，得先付總額百分之廿，計一萬二千萬美元，在此一萬二千萬美元之中，尚有百分之〇．五，可於五年後繳付之，故此次實付之數，爲一萬二千萬美元，除去五年後繳付之百分之〇．五，（即三千萬美元）計九千萬美元，而我國前曾付該行政費六百萬美元，故此次結算，祇需付八千四百四十萬美元，此款據可靠方面悉，昨已由中央銀行如數滙付美京。除美，英，蘇外，我國投資居第四位。

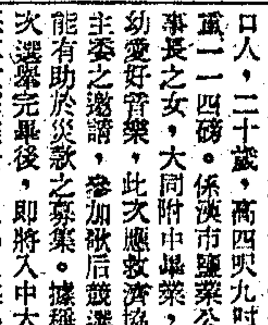
★最先參加名媛組之高清濤（俞創碩攝）

航訊一束

〔本報訊〕招商局新輪海廈號，開航北洋綫，定十五日駛津。延閩輪定明日駛廈。又該局定今日下午繼續接收永源油輪。

民生公司武康輪，定十五日自滬駛重慶，民聯輪定十六日離滬直駛渝。舟山輪昨日自榕返滬。

法國郵船公司，中越綫班輪第二艘奧格斯特巴雜號，昨已離滬返越。原定經港駛西貢，臨時變更航道，不灣香港，直駛小呂宋，再回西貢。

吳江旅滬同鄉會　召開理監事會議

吳江旅滬同鄉會，日前召開會員大會於吳江路七十五號會所，選舉理監事，昨日舉行理監事聯席會議，宣誓就職。並選舉楊千里爲理事長，毛嘯岑等爲常務理事，殷啓人等爲常務監事。討論提案多起，積極推進會務工作。

勞協在滬理事臨時會議
推陶百川等晉京　提出四項要求
派員赴渝調查強佔內幕情形

勞協重慶福利社等四附屬機構，被非法強佔事，茲悉該會於昨晨十時假大西洋菜社召集在滬理事舉行臨時會議，商討重要處理方針，計到朱學範，周學湘，水祥雲，陶百川，李劍華，王家樹，陸克明，顧錫章，王震百，蕭浦松，胡鑫等十一人。各理事熱烈發表意見，咸認以武力非法強佔該會福利社及拘捕工作人員，如此侵害人權與擾亂社會秩序，不獨該肇事人應負一切法律上之責任，且必須查明由何機關主使或批准，提出行政訴訟。（因據總工會稱係「奉命接收」，及「呈准接收」等語），最後通過決議案四項如下：㈠派福利股主任張天民赴渝，調查強佔內幕情形，並向地方當局質詢。㈡推陶百川，周學湘及朱學範三氏晉京請願，要求一，立刻釋放本會被捕服務人員，二，迅即交還本會被強佔之各附屬機構。三，澈查嚴辦此次不法事件及其主使者。四，請政府依法保障本會工作人員之安全，並保證今後不再發生同樣情事。㈢電呈蔣主席及中央有關各院部，報告渝辦事處及福利機構被強佔情形，并提出要求。㈣本會已經會計師審查之帳目（截止本年七月份），即移監事會審查，并由監事會向外發表聲明。

本市簡訊

▲昨晨七時市府警衛隊員趙明擦槍走火，誤傷另一隊員張敬定腹部，傷勢頗危。

▲大西洋菜社前晚被穿着制服者二十餘人將二樓餐桌及餐具搗毀，並將職員四人毆傷，旋經警局拘獲肇禍人梁志明一名。

▲財政部部長俞鴻鈞氏，蒞滬後，倍極辛勞，致感不適，昨日竟日在寓休息，并遵醫囑，拒見賓客。

▲名畫家謝稚柳，昨日起假成都路中國畫苑，舉行近作展覽。

▲本市園藝事業改進協會，定十七日起，借復興公園舉行首次園藝展覽會。

▲我駐日代表團第二組組長吳文藻，定明日由滬飛東京。

▲行總蘇南西部分署徐署長，昨日自昆來滬。定於十五日招待本市各界，參觀楊樹浦聯總與行總之漁船。

▲行總浙閩分署署長孫曉樓，日前由滬飛閩，茲以閩省工作，亟待改進，因電召該署主任視察張中樞，儲運組主任鈕因楚，前往協助，張鈕已於昨日由杭來滬，定今日飛榕。

▲前晨一時半，南成都路三十六號門前，有一無名男子，年約三十，以利剪刺頸部自殺身死。

飛機模型比賽　評定優勝成績

〔本報訊〕十一日在虹橋機場舉行之飛機模型飛行比賽，優勝成績，昨經裁判會發表如下：

種類	成績（秒）	製作人
機身橡筋動力	四二	鄭裕
彈射滑翔	二七	黃世鏞
手擲滑翔	二六	宋文良
桿身橡筋引力	六四	宋汝良
輪身橡筋引力	一一	張大煥
桿身橡筋動力	九八	徐顯任
輪身橡筋動力	七七	鄭基
汽油動力	〇．六	周懿榮

父親節「助學金」捐款報告（第九號）

建源公司仝人紀念父親 廿萬元　陳資琪紀念先父 五萬元　侯德紀念先父 五萬元　張敏民助學 [illegible]　胡錦國永紀念先父　三輪老人紀念先父　無名氏紀念先父 [illegible]

以上共收五十九萬三千元，連前共計一千〇六十八萬三千元

父親節推行委員會啓

氣象預測

西比利亞反氣旋在中國北部漸趨衰弱。熱帶氣流在中國東北部，中部，南部及東海，太平洋氣流停滯在日本，朝鮮及琉球。赤道氣流在菲律賓中部及西南太平洋。颱風在關島附近向西北西進移。天氣預測：黃海，晴曇，沿海晨霧成霧，中度北風至東風，中浪。華中，晴曇熱，傍晚局部雷陣及晨霧，中度不定向風。上海，晴曇，尚熱，中度南風至東風，揚子下游有雷陣。東海，琉球四週，晴曇，轉陰，有陣雨，中度東風至南風，中度海浪，沿海局部霧。

十二日溫度：最高九六．五度，最低八一．三度。

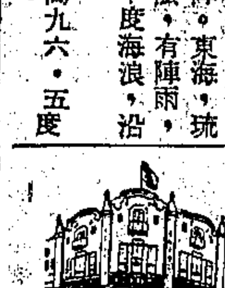
司徒博牙醫院
主治　牙醫　補牙　鑲牙　拔牙　矯正牙　口腔外科　潔治牙　X光檢查齒牙
總院　林森中路三四二至三四四號（寓爸路口）電話八三〇七七號
分院　復興西路三十八號（迪化中路口西）電話七四二六五號

雷允上藥舖
祕製六神丸　功效如神　全國馳名
蘇州（總號）　上海（北號）　上海（南號）
上海（北支）
上海請撥電話　特設飲片部

中一信託公司
辦理特種信託存款
簡章　（一）金額　每單位國幣五萬元　（二）利息　保息四分外另分紅利每月公佈　（三）期限　甲種：以二個月爲期　乙種：以三個月爲期
附告・七月份紅利五分連保息共計月息九分
隨時可存滿期支付本息紅利
地址　總公司　北京東路二七〇號　西區辦事處　南京西路一一七〇號
電話　一五二〇〇

上海各大廠商店號優待申報讀者舉行聯合大贈送 ●五十二

茲委託申報代辦聯合大贈送辦法詳見今日第八版申報啓事參加之廠商店號名稱列后

（以筆劃多寡爲序）

人和織造廠 九福公司 三星棉鐵廠 上海帳子公司 大利服裝製造廠 大美膠木五金廠 大華飯店 大中國圖書局 大中華橡膠廠 公信會計用品社 中國化學工業社 中光內衣製造廠 中法藥房 中星熱水瓶廠 中美煙廠 中興行 中國聯合製品廠 中國標準紙品公司 中國標準鉛筆廠 四達實業公司 生化藥廠 正德藥廠 白敬宇藥行 永祥印書館 合記教育用品社 波司登皮件公司 金城工藝社 良園藥廠 長城鉛筆廠 信誼藥廠 信孚印染廠 保權工藝廠 虹橋療養院 泰昌食品公司 留蘭香牙膏廠 盈豐祥棉毛織廠 康福花襪廠 華明煙公司 華德普藥廠 偉大食品廠 富華織造有限公司 湯生皮鞋廠 極星藥廠 雲裳時裝網綫公司 愛華雨衣廠 愛爾康藥廠 楊氏化學治療研究所 勤興襪衫廠 萬國藥房 新光化學製藥廠 新一行 豪利藥廠 趙南石藥局 福民藥廠 匯達烟草公司 歐冶化學工業廠 慶德橡膠 錦華烟廠 興通機器廠 藝光鋼精廠

申報讀者 獨有利益 請勿錯過

行總與聯總議定 教育善後備忘錄

各省市教育機關如需圖書器材 可報請教部彙轉行總申請協助

〔本報訊〕善後救濟總署，關於文化教育機關之善後救濟事宜，業經商准聯總同意，協助救濟物資，并請教育部轉飭全國各教育機關，將所需圖書器材，列單報由該部核彙交行總，提出申請。其有關供應品之類別，及協助範圍，經與聯總議定備忘錄一份，由聯總轉知所屬各地區代表遵照。故各省市教育廳局及其他教育機關，如需補助圖書器材等物資，可逕向教育部申請。茲探誌行總與聯總議定之教育善後備忘錄於下：

協助方式兩種

聯總對於各會員國教育機關之善後事宜，已同意予以援助，其協助方式，分兩種：㈠書籍及刊物：已指定專款，用以購置相當數量之專科書籍，及出版物，使有貢獻於：A促進國家對於善後救濟物資之生產及運用能力；B保護對於智識及體格有缺陷者，孕婦，乳母，兒童，及殘廢者；C傳染病之防治及管理；D衛生福利機構之建立經常維持，及行政管理。此項計劃，由於私人團體之捐贈，定可繼續獲到物資補充。㈡供應品及器材：聯總對於各國申請概算所需，有關下列各點之實驗室儀器，機械，及物品，將竭力設法供應之：A實驗用品，供研究善後救濟品之製造者；B使物品製造合於標準者；C訓練物品之製造及使用者；D診斷疾病者；E醫務人員受高深訓練者。凡會員國政府，欲使其教育機關獲得復員所適用及有利之其他各項器材，聯總亦可協助代購，并為處理之。此項計劃，原係指定援助各大學者，但華府方面，亦曾論及，關於中國自由區之農業善後，及高級中學，難民學校所需之設備及器材，而能立即有裨益於善後救濟政策者，聯總亦樂予考慮之。華府急盼援護中國所需物資之清單，以便確定聯總究能予以若干程度之援助。教育部行總聯總之代表，已在滬組織聯合委員會，預備編造此項申請單，供準備於供應品到達時之分配事宜。行總已轉請教育部，負責勘察全國各教育機關之需要情形，此項工作，正在進行。若干機關，已有申請案件呈部，其餘各機關亦將陸續發動中。行總聯總各分署長，對於轄區內各機關之準備申請提案，應即予以協助，并得指派專員與當地大學代表，對於需要物資，加以檢討。

應行注意四點

行總及聯總總署，特別希望獲得各地區單獨機關報告，需要以上列舉各種書籍及供應器材之補給，認為有速效於善後救濟計劃者，此項報告書之進行準備，及與各機關或教部代表討論時，行總及聯總人員應注意下列各點：㈠凡向聯總申請之書籍及物品，務須使用於有關行總及聯總善後救濟計劃之教育工作。㈡購買此項供應器材之經費，仍須包括於各國原定預算之內，故其協助範圍，將限於下列各種機關：A教育機關在解放區者；B內遷機關之返歸解放區原址者；C自由區之機關而其實驗室直接毀於空襲者。書籍係由專款購置，不受上述限制。㈢凡申請援助機關，應明白表示對於配得之書籍物資，立即加以運用之願望及能力，餘如房屋被燬之機關，因不能接受運用分配物資，其所提報告，應同時說明建築修理費之使用方法及預計竣工日期，再關於各機關教職員團體之報告困難情況，亦樂於接受。㈣聯總對於中國教育機關之全部需要，勢難供以足量之物資及器材，故對於器材種之類，及各機關間，將有立優先撥配辦法，請將各該區機關之緊急需要情形呈報，以憑核定優先權。

圖示：上海市國民教育工作人員夏令營昨舉行入營典禮（本報記者俞創碩攝）

滇教廳將召開 全省教育行政會議

〔本報昆明十一日電〕滇省教育行政會議，經教廳決定：於今年十一月召開，由各縣派教育局長出席。旅費及膳費由民廳負担，教廳已擬定大會討論內容。

海洋研究所 教部電召唐世鳳商洽籌設 地點決定在廈門

〔本報南京十二日電〕教部鑒於我國海洋研究之重要，特電召廈門大學教授唐世鳳來京，商洽籌設海洋研究所。據唐氏談：我國對海洋研究，向所缺乏。三十一年，中國地理研究所始成立海洋組，與閩省氣象台合作，從事普通海洋調查，漁鹽增產研究，及觀察潮汐，海流，鹽分，溫度，風向速率，天候等工作。今教部設立海洋研究所，地點決定廈門，擬就該組機構擴大成立，繼續該組，作實際研究工作，以供我國水產教育教材之用。唐氏日內即返廈，一切籌設工作，決先進行五種。其一切費用，係由公家負担。

國教工作人員昨舉行 夏令營入營典禮

〔本報訊〕上海市教育局主辦之上海市國民教育工作人員夏令營入營典禮，於昨日（十二日）上午十時，在復興中學大禮堂舉行。到湯司令恩伯代表黃仁霖，教育局代表傅統先，何園長以鳴，趙校長鼎新，邵專員汝幹，及李乘主任熙謀，朱秉副主任君惕，並各股股長幹事學員等。由李乘主任主席，略謂：本市國民教員工作人員，能夠利用暑假，集體檢討健全生活，實是一件有價值的事，這在歐美各國，昨已早有先例，且收效宏大，所以這次夏令營的集體生活，也一定有偉大的收獲。主席致詞畢，即由楊繼章代表京滬衛戍司令湯恩伯，對入營受訓人員，倍加勉勵。繼由警局代表及市黨部主委代表相繼致詞。末由來賓傅統先，表示同情教育工作人員之清苦生活，謂中國雖列為四強之一，而文盲仍佔百分之八十，是非常不合理的。並指出目前社會風氣的所以敗壞，全由於我國教育水準低落所致。他的結論是：要建國，必自教育着手，而普及教育，必自國民教育為出發點。入營典禮，至十二時半始完成。此次參加者，計本市市立小學校校長一百六十餘人，彼等將在營中作二星期之勾留。昨日午飯後，午睡二小時，三時起，即為小組討論，全體共分六組，每組推定正副組長一人，主持討論工作，組長姓名如下：㈠胡懷天，鷹任公，㈡葛鯉庭，王立本，㈢朱謙，李鶴滋，㈣陳志新，薛傳福，㈤孫蔭春，宋朝志，㈥蔡振寰，梅光適。昨日討論問題為確定生活公約，組織膳食衛生，康樂，學藝，運動等。

滬江大學 凌憲揚正式担任校長

〔本報訊〕滬江大學秘書陸士雄，頃告記者，該校校董會最近有三項重要決議：㈠本年二月十五日校董會議決，凌憲揚代理校長職務，茲自即日起，正式聘任凌氏為校長，定九月間，舉行就職典禮。㈡美國基督教聯合大學董事會提議，擬以聖約翰，東吳與之江，滬江合併為華東聯合大學，滬江決暫不參加合併。㈢凌校長所擬三年計劃，如添建新女生宿舍，新體館，教職員公寓等，校董會深表贊同，決提早促其實現。又悉：凌校長為捐款起見，或將於本年底出國赴美云。

國教師資訓練班 昨開始上課

本市國民學校教員檢定考試錄取名單，業已發表，其有志再行進修或未經考試合格者，並經決定在市立新陸師範，舉辦上海市國民教育師資短期訓練班，由市教育局李副局長，朱處長，兼任正副主任，旨在利用暑假，訓練優秀師資，推進國民教育。成立以來，前往報名者，已達五百餘人。現於昨日起，開始上課。該班設有國語，常識，算術，教育原理，教材教法，業務演習，工作討論等科，延請專家蔡任堅，蔣伯潛，李青崖，賀叢濤，吳增芥，徐金濤，楊志先等，担任講師，並特請專家陳立夫，潘公展，吳紹澍諸氏，前往精神講話。

中教講習會訊

〔本報訊〕上海市教育局主辦之中學教師暑期講習會，前昨日是第四五日，茲將大綱探錄如下：（數學）陳省身講：近代幾何觀念之改變與其要點。段學復講：由較數系談到近世代數學。（物理）張宗燧講：光學之新趨勢——中學教材對於光學部分之需要之興革。（化學）沈昭文講：近十年來生物化學上之重要發展。（生物）陳子英講：戰時生物學研究的貢獻及中學生物教學。（國文）蔣竹莊講：元明清學術之變遷。（地理）王成組講：地理研究之方法。（健康教育）薛德堉講：食物與健康的關係。（中學行政）沈亦珍講：中學行政之展望。又訊：該會今日（十三日）下午四時，舉行中學行政討論會，地點在交大中院二樓二〇一室，請沈亦珍博士指導。又明日（十四日）下午四時，在同一地點，敦請蔣竹莊講：「身心之修養」。

海南島資料 書籍千種 美僑羅斯贈鄭英

〔中央社廣州十二日電〕美人羅斯，曾任美駐廣州總領事，頃以私人四十年來專門研究海南島問題，所搜集海南島資料之中英日德各國文字有關該島之一切書籍，約計千種，共六十大箱，全部贈與瓊崖人鄭英。鄭為鄭介民氏胞姪，與羅氏交友廿年。鄭氏以此珍貴書籍，轉贈瓊崖同鄉會，擬籌設大規模圖書館貯藏。按羅氏現年七十八歲，來華四十年，寓居北平，歷廿七年之久，精通國語華文，且造詣湛深，蔡元培任中央研究院院長時，會聘為研究員，四十年來，專門研究搜羅海南一切資料。渠表示願改入中國籍，移海南島長居。渠娶一北平華籍婦為妻，生活習慣，已完全中國化。

學術團體發起 追悼何炳松

故國立英士大學校長何炳松氏追悼大會，籌備會已於十一日成立。本市中華學藝社舉行籌備會第一次會議，到有劉百閔，周憲文，周予同，傅東華，鄭振鐸，孫鶴琴，李拔可，翁劍華，白鵬飛，杜佐周主席，當議定追悼會發起人名單，計學術團體十餘單位，機關長官，學校校長，及教育界名流二百餘人，追悼日期，暫定十月中旬，在中華學藝社舉行。

今晚排球甲組賽 華嚴與精武角逐 女組務本出馬戰冬青

籃排球聯賽，自開始以來，已逾二週，今日午後五時半起，在市體育館內，續有四場交鋒，秩序錄下：健樂——中聯（乙三）五時卅分，強仁——逸文（乙四）六時一刻，務本——冬青（女組）七時三刻，華嚴——精武（甲組）八時十五分。女子組務本出馬戰冬青，務本老將，俱屬久戰沙場，自出師以來，每戰俱捷，今晚當能順利獲勝，但冬青小將精神極佳，殊堪嘉許。大軸為甲組精武對華嚴，七時三刻開始，精武除粵剛外，餘戰均北，但其潛力殊未可輕視。今晚強敵在前，當有優異表演。華嚴在苦練之下，球藝猛進，聲勢煊赫，惜日前敗於白隊，銳氣頗受打擊，惟以該隊近況之佳，今日勝利可操左券。下午五時，在會所召開第九次委員會議，商討一切重要事宜，並請籌辦市長盃比賽，茲將乙丙各分部錦標得主列次：乙一，三五，乙二，青友，乙三，中國，乙四，光社，丙一，志華，丙二，綠隊，丙三，猶聯，丙四，無畏，丙五，光夜斯高決賽，丙六，復進尙武決賽，丙七，印十分，丙八，大用九分，華光八分，丙九，青華消防決賽，丙十，丙十一，光友八分，丙十二，中南九分，丙十三，鐵路十分，丙十四，人人十分，丙十五，興如十分。

今日草地網球 高級單打 卡遜戰李國璠

〔本報訊〕上海草地網球賽男子高級單打第一週賽，卡遜巧遇李國璠，定今日下午五時在約翰大學網球場舉行，中美兩名將，在初賽即已遭遇，不勝可惜，但今日競爭劇烈，表演精彩，當不亞於複決賽也。

小型球乙丙組聯賽 分部冠軍產生

小型足球聯賽，乙丙組分部秩序，已告終了，各分部冠軍，亦已陸續產生，惟丙五組光復與斯高，丙六組復進與尙武，丙九組青華對消防，尙須舉行決賽，以定錦標。乙丙組總錦標決賽秩序，將定於今日下午四時，在寧安大樓三一一室抽籤排定，希下列各分部冠軍隊各派代表一人，前往抽籤，至丙五丙六丙九三部未決錦標，則由聯賽當即派員代為抽籤。小型足球委員會定於今日

乒乓聯賽

（前晚結果）

中友勝現世（一部）五—〇
中友勝華聯（二部）三—二
泰山甲勝復進（三部）五—〇
復進勝全綠甲（三部）五—〇

（今日秩序）

泰山甲——全綠甲（三部）六半精武分會
精武——永大（三部）八時精武分會
滬星——全綠（二部）八時中華
廣東——滬印（二部）六半中華

㊀第五部人人隊來函，申請退出，第二部中藝隊及第五部先施隊，均已棄權二次，照章取消資格，以上三隊積分不計。㊁本聯賽定於八月十八日下午六時在市體育館會議室，召開委員會議，討論各部冠軍總決賽等問題，下列委員王一，陳霖笙，胡建坤，梁錦堂，鍾君麒，不再函知，希準時出席，屆時並請協會總幹事邵汝幹出席指導。

郵甲青聯乒乓賽

郵甲乒乓隊，應青聯隊之約，定今日下午七時作友誼賽，於郵務乒乓室，按二隊俱為海上勁旅，屆時必有一番鏖戰。

頤中盃小型球 今日截止報名

頤中烟公司同人組織之頤中體育會，發起主辦第一屆頤中盃小型足球賽，業於上週開始報名，茲據該會通告稱：報名今日截止，已報名而手續尚未完備者，屆時將一律作廢，以示限期，至全部秩序，將於日內召開委員會議後決定。

民政簡報

四區甲長搶救公物 市政府特傳令嘉獎

第四區（蓬萊）第六十四保第十甲甲長朱巧生，第十七甲甲長盧根發，第十八甲甲長張阿根，第十九甲甲長高正興，前因會同搶救救濟署棉花得力，經該區公所轉呈市政府，請予分別獎勵，茲悉市府昨令第四區公所，准予傳令嘉獎，以資鼓勵云。

第七・十七區 區民代表會

本市第七區（常熟）區民代表會首次大會，昨日上午十時，假該區甘世東路六〇〇號鼎新小學舉行，出席代表毛元良等五十九人，由代表會主席姚琪担任主席，致開會詞後，即由區長侯寄遠作區政報告，繼由代表會秘書錢如南報告籌備經過，旋繼續討論提案，通過要案多起。所有該區調解委員會，文化教育促進委員會，區造產委員會，並經一一確定委員人數，推定負責人，審擇遴聘公正熱心，資望俱孚者，分別出任委員，尅日組織成立云。第十七區（北四川路）區民代表會，於八月十日上午九時，假市立高塔小學舉行第一屆會議，區長陸天恩報告區務，副區長邱希聖解答詢問，北四川路警分局會局長德容，列席報告警務，發問治安經過，並接受代表質詢，最後通過提案二十餘件，均與民政經濟文化及交通衛生有關事項，至下午五時許散會。

卅二區補辦選舉 錢頌平當選市參議員

卅二區（眞如）因該區較遲產生，市府特於本月十一日依法補選，是日市府派民政處督導陳禎國，張醒民，等前往監選，該區選民約一萬餘人，參加投票選民四千人左右，結果錢頌平以三六七三票當選參議員，陳天愚一七八票為候補參議員。聞錢頌平歷任中學教師校長，教育局督學，市黨部科長等職，現任市立眞如中學校長。抗戰期中一度編辦正言報，於黨國殊多貢獻云。

十八區合作社 擴大徵求社員

第十八區公所，於八月十一日星期日上午十時，召開臨時保長座談會，曹區長主席，討論消費信用合作社，擴大徵求會員，普及增股事宜。經議決由各保長限三日內召集甲長，轉知各戶長，儘量參加，俾得購領配給物資。又該區合作社已自八月十二日起開始配售白砂糖一種，每斤國幣八百元，凡八月份以前入社社員，均得憑合字臨時收據，至各保保長辦公處購領。

戶籍法規 疑義解答（續）

㊀聲請填表類

㊀問：未成年人或禁治產人無法定代理人，或法定代理人不能行使代理權，又無從產生合法代理人時，可否以當地保甲長代理為聲請義務人？

答：可以當地保甲長代理為聲請義務人。

㊁：納妾應用何種方式聲請登記？

答：援用戶籍法第四十七條第一項之規定辦理。

㊂問：婦女逃亡不知去向者，應作何項聲請？

答：按民法第八條規定，須分別失踪情節，滿法定期間後，由關係人向法院聲請為死亡宣告聲請。如未滿法定期間者，可由關係人聲請為遷徙登記，新遷入地欄暫缺於備考欄內註明「逃亡年月日」。

各區簡訊

▲第十八區（提籃橋）區公所總幹事唐中業已調升第八區副區長，遺缺由該區區長曹子言保薦民政股主任周選鎬升代，昨經市府指令照准。

▲十八區第十九保保長王仁標，第三十三保陳聰，第三十七保保長曹玉銘等，因原有職務羈身不克兼任，堅請辭職，經該區分別飭由各該保召開甲長會議，推王金生，李康發，朱煒南，等接充，昨呈報市府核委。

▲市府民政處近據報本市第三區（邑廟）第九保幹事張鴻藻，委託甲長王玉祥等，在鄭家里一帶兜售掛衣鈎等情事，經派員查明確有利用職權，以圖營私，昨經予以撤職。

新華股份有限公司為增資及開派紅利公告

茲經本月九日股東常會議決增資六萬七千五百萬元連同原有資本合成七萬五千萬元新股分為六千七百五十萬股每股仍為國幣十元原有老股一股者得比例認購新股九股新股繳款日期定於八月十二日起至二十一日止均以現款一次繳足不足之數由董事會另行募集之又經決議開派三十四年七月一日至三十五年六月三十日間之紅利於辦理增股手續時同時開始發給兩案均經紀錄在卷至希貴股東屆期攜同股票及原存印鑑親臨本公司總管理處領取紅利其認購新股者并希隨繳股款為荷除分函外特此公告

辦公時間：每日上午九時至十二時 下午二時至四時

地址：南京東路四三七號

董事會啓

注意敵偽

申報 中華民國三十五年八月十一日 第一張（第二版）

藥品實為健康之敵其與身體之關係最為密切，大則傷身，小則貽誤病機，例如吾人雙目感染疾病，往往誤購偽藥（市上一種老牌目藥因廠中缺貨偽藥充斥滬市市價每打須二萬元以上）而內地各埠反較滬上市價為廉此種藥品實有可疑之點）故用者務宜謹防偽藥 福民砂眼藥水用美國最新原料精密製成風行全國間有遠地運輸不便者亦利用航空投遞足證其功效確實靈驗無比口碑載道豈但本廠之榮實國人之福國貨之光也 福民砂眼藥水對於新老砂眼，暴赤腫痛，眼內發癢，怕光羞明，迎風流淚，翳膜胬黏，紅絲纏結，眼珠刺痛，閉脹難開均有治愈之效

全國各大藥房各大公司各大商店均售

福民製藥廠出品 康福大藥房經理

上海勞合路六一號 電報掛號四二〇七 電話九五八八七●九七九〇二

時新綢緞

選置新穎綢緞 兼辦歐美衣料

SEASON 64 NANKING ROAD, WEST. TEL. 94403

上海南京西路六十四號新世界西首 電話九四四〇三

開幕大犧牲

名貴印花綢 每件八千五百元

最新印花雪克司丁 每件一萬八千五百元

祇限一星期 請早光顧 勿失良機

萬國藥房

總店 福州路三三〇號 電話九一八二五（四線）

支店 中正北一路七號 電話六〇〇七二（二線）

特價品

幾怪帕勒托 益力多鐵 派德濟魚肝油 赫力維他丸油 司各脫魚肝油 立克乳粉 好羅果子鹽

拜耳各種良藥 解百勒麥精魚肝油 各牌多種維他命丸 千粒派德硫胺噻唑 各牌維他命BC針 美國DDT自動噴彈 十萬海定酮尼西靈

售價特廉 歡迎批購

上海瘋人院

專治神經刺激 精神錯亂 新舊各症 住院安全

地址：愛文義路七五〇號 卡德路西

電話：三三六八〇

申報分類廣告

每行祇收九百元 刊費廉 效力宏

▲電話接稿▼ 請撥九三二四八

上海市私立中小學暨幼稚園聯合招生

校名	班級	考期	校址	電話	附註
中國女子中學	高初中各級及春一插班生	八月十五日	南市林蔭路一八二號	（〇二）七〇三〇〇	膳宿俱備（簡章備索）
上海女子中學	高初中普通科商科一年級新生及二年級插班生	八月廿日	新大沽路四五一號	三四八九九	章程備索
正風中小學幼稚園	初中小學暨幼稚園各級新生及插班生	八月廿五日	永嘉路（西愛咸斯路）六十號（近襄陽路）	七一三四	男女兼收
正行女子中學	初中各級及春一插班生高中商科普通科各級	八月廿八日	陝西路（福煦路）一六二號	三三三九〇	報名日期八月一日至四日
存德中小學	初中一・二年級及小學秋始各級	八月廿日	古拔路一〇六——一四九號	七九一一四	報名即日起章程備索
青年中學	高初中暨幼稚園各級新生及插班生男女兼收	九月一日	林森中路（蒲石路）五五三號	八〇九六五	報名即日起八月廿九日止
滬新中學	高中理科及初中一二三年級高中商科一二年級	八月廿九日	順昌路五六〇號	八〇五四三	報名日期八月廿六廿七二天
省吾中學	初中一二三年級高中一二年級	八月十五日十六日	即日起上午九時至十二時下午二時至五時	茂名路323號	男女兼收章程備索
西一區小學	小學各級	八月十八日	三馬路一二六號後部二樓中南銀行隔壁		畢業後直接升入南洋中學
孟賢中小學	初高中各級小學各級	八月廿日	愛文義路王家沙花園弄12 13 20號	三三六七五	膳宿俱備男女兼收
道中女子中小學	高初中小學暨幼稚園各級	八月廿日	北京西路五百六十四號	三一〇五〇	膳宿俱備小學兼收十五歲以下之男生
民光中學暨國本小學	初中春秋各級高中一年級上小學春秋季各級	八月廿日	靜安寺愚園路口膠州路二號		中學各級男女兼宿均備
愛國女子中學	高中普通科商科及初中各級	八月十八日	南陽路二百十五號	三七九八三	膳宿俱備簡章備索
濱海中學新人小學		八月十八日	靶子路四〇九號	四六九〇四	簡章備索
齊魯中小學	中學部秋始各級・小學部春秋各級暨幼稚園	七月廿六日	西門路四五五號	八四三一四	
弘毅中學暨小學幼稚園	初高中一年級新生各級插班生及小學	八月十九日	靜安寺路江寧路口（重華新邨）	三九二四六	章程備索男女兼收

聯合招生廣告 上海市私立中小學聯合會 新聞社 辦事處南京路慈淑大樓五三二號 電話九八六五〇

私立誠孚紡織專科學校 招生

（名額）一年級正取三十名備取十名（資格）公立或已立案之私立高級中學或高級工業學校機械科及紡織科畢業男生大學肄業男生（報名）八月十五日起二十日止（考試）八月二十五二十六日（納費）學雜費十萬元

震旦大學暨附屬中學 招生

報名大學部八月十九二十念一 中學部十六十七十九均限上午九至十一時 ●考期大學念二念三念四 中學部二十念一

大學部法學院理工學院醫學院各系 中學部高初中各級 ●凡投考法學院一年級之新生免試

震旦大學醫學院牙醫專修科 招生

本科投考新生免試文憑（報名）八月十九二十念一時上午九至十一（考期）念二念三念四 簡章備索

中法大學藥學專修科 招生

（報名）即日起每日上午（班次）一年級（免費生二名）（考期）八月廿二・廿三日（校址）陝西南路四一〇號（簡章備索）

震旦大學附設高級護士女子職業學校 招生

本校附設廣慈醫院及聖心醫院兩部（報名）八月十六十七十九每日上午（考期）二十念一 簡章備索

江蘇省立教育學院 招生

（一）名額：（甲）社會教育系農業教育系各三十五名（乙）三年級插班生各十名。（二）報名日期：八月廿四廿五兩日。（三）考試日期：八月廿八廿九兩日。（四）待遇：師資專修科限於女生。（五）地址：無錫社橋。（六）簡章：函索附郵票元。

同德醫學院 招男女生

（年級）一年級新生（投考資格）高中畢業有證書者（報名）即日起八月十三日止（考期）八月十五日（報名地點）中正北一路（蒲石路）同孚路六十七弄一號本院 簡章備索 本院正式生得享受公費另設忠勤獎金新生十餘名研究生二名

江蘇省立蘇州高級工業職業學校 招生

（科別）土木電機應化三科（名額）各科一年級新生各四十名（資格）公私立初中畢業或具有同等學力者（報名日期）八月十八十九日地點臨時公佈（簡章）函索附郵廿元 考試日期及地點 八月十三日至十六日在蘇州金門外愛河橋本校

私立京滬中學 招收男女生

（年級）高初中一二三年級（報名）十四・五日（考試）十八日（考試地點）川北路市立復興中學（校址）狄思威路一二七二號（章程）面索或函索附郵二十分

三林中學 招男女生

（年級）高中普通科商科一年級 初中一二三年級（報名）即日起（報名地點）浦東三林塘本校及浦東同鄉會三樓（考期）八月廿五日（膳宿）俱備 簡章備索

金科中學 招生

（年級）初高中一二三年級插班生（報名）即日起至八月十七日（考期）八月十八日（校址）膠州路七三四號（餘姚路口） 簡章備索

樹羣初級中學 招男女生

（年級）初中一年級新生二三年級插班生（報名）即日起（考期）八月十五日（校址）四川北路東首 簡章備索

甬波效實中學啓事

本校董會主席陳布雷 校友會會長馮度 頻年寇患，故鄉淪陷，我校播遷，弦誦未輟，今日復員，欣然興懷，定本月十六日（星期五）下午五時假座寧波旅滬同鄉會四樓茶話聯歡，凡我校董教職員暨同學諸君屆時務請撥冗蒞臨，不勝歡迎之至

上海縣立閔行中學 招生

（班次）初中一・三年級插班生（報名）即日起詳章備索（考期）八月十五日（校址）上海閔行鎮（附註）甲辦事處在淮安路三板廠新衛仁里三號 乙收費依照教廳規定 丙寄宿生名額八十名

私立光實中學 招男女生

◉初高中一年級新生二三年級插班生 ◉即日起報名八月十八日考試（簡章備索） ◉校址成都路二七〇號威海衛路北首

上海市教育局立案 私立中華高級中學 招生

（原名中華理科中學）（名額）一年級新生六十名二三年級插班生各十名（報名）即日起（考期）八月十八日（校址）安福路即巨潑來斯路二六三號 簡章備索

教育部立案 東南中學 普通科 商科 招生

初高中各級男女生 膳宿均備 報名即日起 考期八月十八日 簡章備索

教育部備案 教育局立案 中華中小學 招春秋季男女生

（考期）八月十八日（校址）（一）七浦路北浙江路西（二）中正東路東新橋南

教育部立案 正中中學暨附小 招男女生

（北校）高初中小學各級（南校）初中小學各級（考期）八月十五日二十日（校址）愛多亞路一六〇號 金神父路四〇〇號 電話78483 18277 簡章備索

教育局立案 上海私立江西中學 招生

考期八月十七日上午八時起 校址西藏路六五五號紅磚大廈

樂羣中學 招男女生

◉初一高一新生及二年級插班生 ◉考期八月十五日 ◉校址愛文義路九七〇號 ◉膳宿俱備

勵志中學暨小學 招生

報名即日起 考期八月十八日 簡章備索

青年會中學職業夜校 招生

（中學部）高二及初二三插班生初一新生（夜校）高初中各級及職業科英文專修科（報名）即日起（考試）八月十七日 註：補考日期八月二十四日（二中同上）

中國植物油料廠招考化驗實習生

一、資格：年齡二十以下之男性，在高中職業學校化學科畢業或高中畢業身體強健能刻苦耐勞者。二、報名手續：即日起至八月十六日止，每日上午九時至下午三時，攜帶畢業證件及最近二寸半身照片兩張，至浦東陸家渡路三號本廠報名。三、考期：臨時通知。四、考試科目：（1）國文（2）英文（3）理化（4）數學。五、實習期間：六個月，期滿及格正式任用。實習期間除供膳宿外，月給津貼三萬元。

工商請願之結果

各部答覆問題共十五項

重要者須請示最高當局

〔本報訊〕工商業代表請願團，除星期六下午，星期日上午，及昨日（即十二日）上午中午，分批自南京回申外，昨日下午五時卅分，自南京返程之飛機，又有許毅成等一行，最後批抵申。據談昨談數日，愧無成績，惟財經二部，曾以座談會方式，誠懇與代表團接談，頗感愉快。王部長寵惠於十一日下午回京，即邀代表去談，財部且以此而展期日昨例會公，尤見熱忱。南京，鎮江等商界領袖，同樣響應，足予代表團以鼓勵，各部負責人表示，願負責為工商業解除困難，且謂事態如此嚴重，決不容苟延，惟其中較重要之問題，尚待請示最高當局，並與有關機關會商云。茲錄其所發表之請願結果，即各部負責人之覆復如左，（包括財，經，社等部）聞市商會方面消息，即將召集各業負責人，報告一切，

（一）聯總處機構，係適應戰時需要而設，現在環境改變，應否裁撤，或如何改進，自得研究，但仍須呈請最高當局核定。

（二）工貸宜有專款，總出貨易之獎勵，亦然，事關財政金融及工商實際需要，自應分別先後緩急，由政府與工商界詳細審核，方可決定，經濟部王部長對中小工廠之貸款，特別注重，已擬有具體辦法，將來擬在重要商埠，設立工商輔導處，如能實施，當以最有效之辦法，協同關係方面，辦理工貸事宜，至為避免通貨膨脹起見，對於實物貸款，亦當儘量設法辦理。

（三）提高非必需品及奢侈品之進口稅，並減免出口稅，以適度保護幼稚工業，經財二部正進行修正稅率，至海關緝私工作，亦已設法加強。

（四）外匯等級制，及進出口連鎖制問題，實施時頗有困難，但在可能範圍內，亦可試辦，至生絲由中央信託局負責收購，宋院長已核定，對於茶葉收購問題，事關對蘇易貨，及英美銷路，將來當亦可援例辦理。

（五）關於組織復興實業投資公司，利用國外資金事，原則自屬可行，惟第一步須先使國內游資入正軌，第二步可利用僑資及外資。

（六）中美商約草案已擬定，正審核中，對於加拿大亦已有臨時通商辦法，總以推進國際經濟合作為主旨，至關稅壁壘，仍宜力避。

（七）放寬房地產押款限制，當局當求於不妨礙現行法令下，對於關於生產建設事業之貸款，當可考慮，先予准許抵押。

（八）直接稅徵收工作，如有非法苛擾，當體加約束，營業稅法對製造，批發，販賣等應分別課稅，當局正在擬訂中，印花稅為遞增稅，如照帳簿以營業額標準，顯與法不合，應予糾正。

（九）營業牌照稅，依法限於含有取締性質及須加管制之營業，如有逾越，當予制止。

（十）貨物稅中之屬於出口各貨，出口時可以退稅，新稅法確增列化粧品一類，但日用必需品並未列入。

（十一）手工棉織業請免營業稅，糖果餅乾進口應否限制，允予考慮。

（十二）後方復員工業家，自當優先給與工廠。

（十三）各棉織品工業及棉紗棉布等商業公會請求發還敵偽物資，門售店請先發還保留品，允予考慮。

（十四）對於敵偽產業之處理，表示深切注意。

（十五）工廠當理權應予重視，勞資協調，仍應努力，工人增加底薪為不合理。

宋院長盼望 證交下月初開業

昨召見全體籌備委員

〔本報訊〕上海證券市場籌委會，於昨日下午三時，假證交會議室，召開第九次全體籌委會議，續審查各經紀人申請書，迄昨日止，業已審查完畢者，達三分之二，尚餘百餘份，今日下午將再集會審查，可望完成工作。

又訊：宋院長特於昨日上午十一時卅分，在中國銀行二樓，召見上海證券市場全體籌備委員。宋院長表示對證交籌備事宜，極為關切。亟望從速開業，並望能於下月九日開業。聞各籌委奉諭後，將星夜趕辦各項籌備未了工作，俾便如期開業云。

統債紅票多 甲乙均疲跌

公債昨以財部抽籤還本，仍按舊案辦理，加之政局影響，不免趨向下游，寶風略做，統丙尚平，自六二〇元開後始終在六四〇元左右徘徊，結果較上週六下挫二十元，甲乙以紅票加多，下降四十元，統丁尚平，統戊亦小二十元。

股票市況低迷 工商業前途悲觀

華股昨因時局更為惡劣，工商業前途悲觀，引起多方不安，漸多稍股，上場雖尚穩定，但難持久，最初高價永紗七〇八元，美亞四〇五〇元，景福二二八元，新光二二五元，勤興一六八元，嗣後即逐步下落，人心惡化，無法振作，中途雖多掙扎，近午都趨至低價，永紗見六六五元，美亞三七三〇元，景福二〇三元，新光二〇二元，勤興一五五元，而後稍盤，冷門中小型以及元老股，均難回秀，仍稍趨低，結果較上週六計永紗下挫十九元，美亞微降二十元，景福等三小漲亦跌五元至八元不等，各較冷之中小型股雖跌而不多，元老股尚平。

外股昨仍形死寂，初時毫無成交，後以零星之浮多，亟待脫手，怡紗在七千七至七千八，做有做開，餘者亦隨之而較有成交，各股參差不一，視求供如何而互見升降，結果業廣怡紗會德豐各跌半成光景，怡啤英聯亞洲微降，鋼業紙業平平。

煤市交易清稀

煤市自煤趨勢徘徊，本地實銷仍為平常，辦貨源源運來，數量一……實然需要，而是需要市，故市上各貨有求必供，興地如為應軟，烟煤過程極為平靜，交易亦頗清稀，通煤商購合業機之煙貨，購者亦之，故市價與配價當已軌平，木炭到貨頗旺，行情續細回跌。

時局刺激人心 金市買風突起

美鈔亦漲一一五元

金市昨以報載馬司調處失敗，蔣主席定十四日發表演說，人心激動，買風突起，最開即升為一九三萬五，一時求過於供，逐漸盤漲至二〇一萬，壓力漸來，趁高亦多了結者，漸告微降，十時後，中央銀行配給一一五條，價一九八萬，入後曾回挫至一九七萬，但以人心尚堅，低後維持者殷，午刻仍迫近二〇〇萬大關，午後續有挺進，以二〇二萬高價結束，結果較上週六漲起九萬四，飾金掛高至念一萬五，紋銀未動，銀元則升，暗息仍自一角至一角三不等。

外幣美鈔亦被激動，最開二五三〇元買價起，求過於供，一路盤漲至二六五〇元，賣價始有回風，迨降至二五六〇元後，復告穩定，近午復微升至二五九〇元，午後仍形向榮，再升高至二六三〇元左右，結果較上週六猛漲一一五元，港票曾漲到五八五元左右，而後回盤，結果較上週六再漲三元，港匯五五〇元賣，五六〇元買，印匯六六五元至六七〇元，美匯八千九至九千元，成交稍殷，美匯明平暗緊，指定銀行賣價稍高。

人造絲漲十萬 綢貨仍無起色

昨日絲市隨黃金上漲，人造絲一二〇號天橋有光，開盤做一百六十六萬元，後做高至七十收盤，下午人心更振，求過於供，七十三萬元尚買不到，較之上週末漲起十萬元之鉅，坐牌一二〇號有光，亦步亦趨，俱高十萬元之譜，七五號金雞半光，物稀更貴，出七十二萬元仍乏供應，一二〇半光比較遜色，較上週六大四五萬元，一五〇號有光，大七八萬元，廠絲洋行雖有納買，但持貨者尚在觀潮中，不肯脫手，以致毫無交易，用戶絲普通貨擠約做一百八十五萬至九十五萬元，百九十五萬至二百萬元之間，另七十四五分五擔頭，成交價在一另擔在一百三十五萬元左右，為度，比之上週末，好起七八萬元，干經乏人過問，絨價開口貨，貨銷路未見起色，故原料雖昂，織成品售價尚難跟進，華錦綢昨市做二千一百元，比上週六只好起三四十元。

高粳挺秀

昨南北兩市到米五六千石，店消動而不旺，高貨依然挺秀，中次但平少神，和米下級貨亦帶軟，惟自元存到兩少，價升二三千元，麵粉運日步跌之後，為價已短，店方乘巧納取，是以消化轉活，價升三三百元，小麥北方依然撲取白麥，閩方及汕頭均選高而辦，黃豆新貨稀少，回漲五六百元，油市店方零化，貨高來貨不旺，廠方亞菜油略有供應，市挺千元，常錫來貨均有，麩皮平定。

紗價普遍上升

昨日紗市徐形堅挺，廿支各級紗普遍上升二三萬，四十二支漲起五六萬之多，客幫方面寥南去化不涉，京滬內地未見動靜，惟北幫對廿支紅魁星獨加垂青，吸收甚勢，人心因是益堅，午時紡建照例開紗，廿支有立馬大包及彩球二千餘件，四十二支有水月雙股供售，標價均照市稍低三二萬元，坏布挺，因天津行市向榮，致人心提起，疲乏不振之嗶嘰亦被激昂，但實需北方麥閩帶地皆有小額之採辦，所以市面轉見長秀，結果升五百元至一千元。

英印茶莊買氣濃厚

杭州茶市高峯疊出

茶葉市況，本街店莊及客幫之去化，依然絡繹不絕，故交易既活躍自在，行情亦挺秀異常，至於洋莊茶市，邇來坦洋紅茶，英建小種，陳次祁門，陳抽珍，英福兩莊買氣甚濃，過程亟呈平穩，且陳中抽珍市存較涸，貨主遂居扳價，市氣卒告翻翔，結果每擔疾進至五萬六千元，以迄收市，腳地殺牽固不鬆，又據業中人云，目前杭州茶市高峯疊出，若陳頂祁門每擔標至十三萬元，尚不易順利暢收，揆其原因，自上週英商協和怡和兩洋行紛紛起彼地蒐羅以來，人心愈趨愈佳，依現狀觀察，前途似乎續有扶搖直上之勢。

正金銀行改組

〔聯合社東京十一日電〕協同通訊社今日消息，正金銀行即將全部改組，該行戰前於各國皆有分行，據息，該行資本將達五〇〇．〇〇〇．〇〇〇日元，（約合三．三三三．三三三美元）。

新藥業請求恢復配售拜耳藥品

拜耳藥廠各種藥品，自經敵產局改用標售辦法後，各方紛紛爭購，價格因以提高，而外埠藥房，皆抱向隅之感，新藥業公會理事長史致富特電該局，請求恢復配售，其原文節錄如下：拜耳先靈等各期存藥，前自本年一月以迄六月，逐次由拜耳藥廠清理處平價分組，配售與本市各藥房，市上售價得以穩定，自七月份起，改用標售辦法，竊以標售辦法，旨在求得高價，盜標售者既惟高價是估，標購者勢非高價不得，其有影響於藥價之騰昂，顯屬無可諱言，敝會甚願鈞局即日取消標售辦法，回復向例，平價配售，若謂每種藥品，數量多寡不等，無從分組配售一節，敝會特為貢獻補救辦法如下：一、數量充足者，仍依原定組數配售，二、數量稀少者，則照現存數分組配售，或擇他種藥品之銷路略同，價格相等者，補足分組之不足，如恐或有不公，則可用抽籤法定之，是否有當，敬乞裁奪。

猪牌蚊烟香派貨 本月十六日截止

歐治化學工業廠出品之「猪牌蚊烟香」，品質精良，該廠為普遍銷售起見，特與本外埠零售商舉辦產銷合作，特價派銷，自八月六日派銷以來，申請者異常擁擠，聞該項派銷辦法於本月十六日截止，外埠延長五天，凡本埠零售商在限期內尚可申請，發行所在河南路二四九號云。

市價一覽

（八月十二日）（法幣單位元）▲漲 ×跌

◉金銀匯幣（赤金黑市）：最開 [illegible]；最高 [illegible]；最低 [illegible]；正午 [illegible]；最後 ▲[illegible]；配金 ▲[illegible]；飾金 ▲念一萬五；紋銀 [illegible]；拆息（每千）四角；暗息（每元）一角二；美鈔開 [illegible]；最高 [illegible]；最低 [illegible]；正午 [illegible]；最後 ▲[illegible]；羅比匯 ▲[illegible]；港匯 [illegible]；30年港票 ▲[illegible]；36年港票 ▲[illegible]；37年港票 ▲[illegible]；以下美元計算：英金鎊 [illegible]；澳金鎊 [illegible]；羅比票 [illegible]；菲列濱 [illegible]

◉中央外匯牌價：美匯 進 [illegible]　出 [illegible]

◉電匯紐約：每美元 [illegible]；九月期 [illegible]；十月期 [illegible]；十一月期 [illegible]

◉中央銀行利率：重貼現（千元）六角；拆放日拆（千元）五角

◉商業銀行利率：貼現息（每元）一角五分

◉統一公債：甲種 ×[illegible]；乙種 ×[illegible]；丙種開 [illegible]；最高 [illegible]；最低 [illegible]；最後 ×[illegible]；丁種 [illegible]；戊種 ×[illegible]

◉華股：永紗開 [illegible]；最高 [illegible]；最低 [illegible]；最後 [illegible]；美亞開 [illegible]；最高 [illegible]；最低 [illegible]；最後 ×[illegible]；景福開 [illegible]；最高 [illegible]；最低 [illegible]；最後 [illegible]；新光開 [illegible]；勤興開 [illegible]；中紡 ×[illegible]；信和 ×[illegible]；中內 ×[illegible]；中法 ×[illegible]；新亞 ×[illegible]；世界 ▲[illegible]；中華 [illegible]；大中華 [illegible]

◉外股：永安紗 [illegible]；業廣 [illegible]；怡紗 ×[illegible]；英聯 ×[illegible]；會德豐 [illegible]；業廣 ×[illegible]；紙業 [illegible]；怡啤 ×[illegible]；航業 ×[illegible]；鋼業 ×[illegible]

◉紗綫（單位千）：42支雙綫藍鳳 ▲[illegible]；又水月 ▲[illegible]；又寶光 ▲[illegible]；又日光 ▲[illegible]；32支藍鳳 ▲[illegible]；至 [illegible]；20支特雙馬 ▲[illegible]；至 [illegible]；又特天女 ▲[illegible]；又特雙喜 ▲[illegible]；又特好做 ▲[illegible]；又特雙魚 ▲[illegible]；又特金鷄 ▲[illegible]；又特大發 ▲[illegible]；又特金城 ▲[illegible]；又雙地球 ▲[illegible]；又紅魁星 ▲[illegible]；又紅人鐘 ▲[illegible]；又白飛機 ▲[illegible]；又藍鳳 ▲[illegible]；又立馬 ▲[illegible]；又水月 ▲[illegible]；又豐年 ▲[illegible]；又天女 ▲[illegible]；又天竺 ▲[illegible]；又帆船 ▲[illegible]；又金橋 ▲[illegible]；又金城 ▲[illegible]；又荷心 ▲[illegible]；又飛馬 ▲[illegible]；17支紅人鐘 ▲[illegible]；16支光明 ▲[illegible]；又紅蜂 ▲[illegible]；又奔騰 ▲[illegible]；又帆船 ▲[illegible]；又金元 ▲[illegible]；10支同心 ▲[illegible]；又雙貓 ▲[illegible]；又特好做 ▲[illegible]；又特金鷄 ▲[illegible]；又金寶星 ▲[illegible]；◉紡建公司售價：一支日光筒紗 ▲[illegible]；一二無牌筒紗 [illegible]；一二日光筒紗 [illegible]；10雙無牌筒綫 [illegible]；10雙無牌更生綫 [illegible]；又立馬筒紗 [illegible]；10四股無牌草包 [illegible]；又五股 又 [illegible]；14雙無交紡筒紗 [illegible]；20支立馬大包 [illegible]；又彩球筒紗 [illegible]；32支藍鳳大包 [illegible]；又陽鶴草包 [illegible]；又 筒紗 [illegible]；又仙桃筒紗 [illegible]；又雙股筒綫 [illegible]；40黃光草包 [illegible]；42支雙水月大包 [illegible]；（60三股藍鳳燒毛）草包 [illegible]；又彩球燒草包 [illegible]；又立馬草包 [illegible]；60六無牌草包 [illegible]；80單牛頭大包 [illegible]；80雙股日光（燒毛）大包 [illegible]；又單中頭燒大 [illegible]

◉棉布（每疋）：印NT [illegible]；巴西花 [illegible]；米特林 [illegible]；低級又 [illegible]；白洛去 [illegible]；彭家坡 [illegible]；周浦籽花 [illegible]；本棉花 [illegible]；◉棉布（每疋）：藍鳳士林 [illegible]；新家庭士林 [illegible]；大保國士林 [illegible]；12金九如又 [illegible]；12美孚士林 [illegible]；12雙鷄又 [illegible]；12統風又 [illegible]；12百花團又 [illegible]；12海關鐵又 [illegible]；12花江又 [illegible]；12上海又 [illegible]；12四獅又 [illegible]；42上海元府綢 [illegible]；42魚元府綢 [illegible]；大明樓府綢 [illegible]；大安藍布 [illegible]；海關細布 [illegible]；又元細布 [illegible]；大鵬雙五福 [illegible]；大安元細布 [illegible]；九如元色布 [illegible]；跳舞一定如意漂布 [illegible]；觀世音又 [illegible]；頭馬漂布 [illegible]；四君子嗶 [illegible]；三羊嗶嘰 [illegible]；12磅龍頭細布 [illegible]；12磅球細布 [illegible]；12磅藍鷄又 [illegible]；12磅五福又 [illegible]；12磅鶴又 [illegible]；又ABC細布 [illegible]；16磅藥麗粗布 [illegible]；16磅嘉禾粗布 [illegible]；14磅馬狗細布 [illegible]；一統圖納夫 [illegible]；又安安藍布 [illegible]；又綠光元布 [illegible]；海關鐵元斜 [illegible]；又黃斜紋 [illegible]；四君子直貢 [illegible]；芷江元直貢 [illegible]；電光斜 [illegible]；◉呢絨（每碼）：協新西裝花呢 [illegible]；又 [illegible]；又灰嗶嘰四呢 [illegible]；又新龍花呢 [illegible]；寅豐老裝花呢 [illegible]；又己直貢呢 [illegible]；又己華達呢 [illegible]；章華人造棉呢 [illegible]；又山東毛呢 [illegible]；又黃馬褲呢 [illegible]；又直貢呢 [illegible]；華綸西裝花呢 [illegible]；又薄素嗶嘰 [illegible]；又常素華達呢 [illegible]；怡和素色嗶嘰 [illegible]；又條子嗶嘰 [illegible]；又五五嗶嘰 [illegible]；又三九嗶嘰 [illegible]；一以上憑批每碼價；◉人造絲（每箱）[illegible]

◉絲綢：又天橋有光 [illegible]；又東洋 [illegible]；又天橋半光 [illegible]；又銀鳥半光 [illegible]；又金三馬 [illegible]；又金鷄半光 [illegible]；◉廠經（担）：高級另担 [illegible]；普通五担 [illegible]；又另担 [illegible]；千經五担 [illegible]；又另担 [illegible]；◉綢類：美亞被面 [illegible]；又 被單 [illegible]；又 [illegible]；又大成格素綢 [illegible]；又秋綠綢 [illegible]；民生新華錦 [illegible]；林記羅紡紗 [illegible]；沖霞力紡（疋）[illegible]；無霞力紡（疋）[illegible]；三洋紡（疋）[illegible]；富裕洋紡（疋）[illegible]；雙絲軟緞（碼）[illegible]；華錦綢（碼）[illegible]

◉茶葉（每担）：台中紅 [illegible]；福建小種 [illegible]；坦洋紅茶 [illegible]；陳次祁門 [illegible]；陳頂祁門 [illegible]；陳中祁門 [illegible]；葫蘆花茶 [illegible]；溫州新妙青 [illegible]；溫州新龍井 [illegible]；平水新珠茶 [illegible]；陳中抽珍 [illegible]；陳針眉 [illegible]

◉食米（每石）：常錫白粳 [illegible]；至 [illegible]；嘉蘇白粳 [illegible]；至 [illegible]；青角薄稻 [illegible]；溧陽早米 [illegible]；南京碾尖 [illegible]；蕪湖客尖 [illegible]；至 [illegible]；宜興羊尖 [illegible]；至 [illegible]；浦東新粳 [illegible]；至 [illegible]；◉粉麩（每包）：綠兵船粉 [illegible]；至 [illegible]；紅綠福新粉 [illegible]；老車粉 [illegible]；至 [illegible]；砲車粉 [illegible]；至 [illegible]；天師粉送到 [illegible]；長城粉 [illegible]；至 [illegible]；麩皮（担）[illegible]；至 [illegible]；又小包 [illegible]；◉雜糧（担）：蘇州小麥 [illegible]；至 [illegible]；無錫小麥 [illegible]；至 [illegible]；崑山小麥 [illegible]；至 [illegible]；南京小麥 [illegible]；至 [illegible]；下蜀麥 [illegible]

無錫白黃 [illegible]；三天樽 [illegible]；又東洋 [illegible]；又大粒 [illegible]；徐州黃豆 [illegible]；至 [illegible]；漢口粉麥 [illegible]；紹新稀青豆 [illegible]；又大 [illegible]；蚌埠菉豆 [illegible]；漢口菜豆 [illegible]；揚州白蔗 [illegible]；亳州白蔗 [illegible]；青島中生仁 [illegible]；又另担 [illegible]；又高生仁 [illegible]；至 [illegible]；◉食油：青島黃生油 [illegible]；又 [illegible]；又捕生油 [illegible]；至 [illegible]；崑山豆油 [illegible]；至 [illegible]；大昌新豆油 [illegible]；又菜油 [illegible]；至 [illegible]；大有餘豆 [illegible]；又 [illegible]；又生油 [illegible]；大通桶豆油 [illegible]；又 [illegible]；長德菜油 [illegible]；大生菜 [illegible]；小車蔴油 [illegible]；◉豆餅：字現餅 [illegible]；楠字現餅 [illegible]；餘記現餅 [illegible]；利字現餅 [illegible]；漢口現餅 [illegible]；◉國藥（天秤）：統牛皮（斤）[illegible]；十五支西歸 [illegible]；十支西歸 [illegible]；原裝歸 [illegible]；黃連喬 [illegible]；京萬連 [illegible]；漉夕利 [illegible]；二志仝 [illegible]；大府杏 [illegible]；黑蘇子 [illegible]；吐絲子 [illegible]；李仁肉 [illegible]；葶力子 [illegible]；關蒼朮 [illegible]；馬斗鈴 [illegible]；白皮硝 [illegible]；白扁豆 [illegible]；◉五金：三分鋼板 [illegible]；二分 又 [illegible]；四分白鐵管呎 [illegible]；六分 又 [illegible]；寸 [illegible]；寸半以上 又 [illegible]；三星鋁條（羅）[illegible]；人頭砂布（令）[illegible]；大綠絲（疋）[illegible]；一寸元釘（桶）[illegible]；寸半 又 [illegible]；二一寸 又 [illegible]；印半干漆磅 [illegible]；本上鐵羅絲成 [illegible]；狗牌V門鎖 [illegible]；又A每打 [illegible]；四寸門鎖（打）[illegible]；普通彈子抽屜 [illegible]；鎖（打）[illegible]；興華A抽屜鎖 [illegible]

◉木材：又一寸銅釘 [illegible]；又二寸銅打 [illegible]；又三寸每打 [illegible]；本上寶鉤先令 [illegible]；4刀牌中三角 [illegible]；5又中三角 [illegible]；6又中三角 [illegible]；25奧皮帶扣盒 [illegible]；35又每盒 [illegible]；45 又 [illegible]；洋松方子（尺）[illegible]；洋松片子（尺）[illegible]；普通柳安（尺）[illegible]；大來柳安（尺）[illegible]；柚木（尺）[illegible]；楠木（尺）[illegible]；檜木（尺）[illegible]；杉木大條（尺）[illegible]；杉木小條（尺）[illegible]；柳安三夾板塊 [illegible]；杭木（兩）[illegible]；紅星五分 [illegible]；紅柳板丈 [illegible]；◉煤斤（每噸）：新鴻基篩 [illegible]；焦作篩塊 [illegible]；陽泉篩塊 [illegible]；長城篩塊 [illegible]；中英篩塊 [illegible]；焦作小子 [illegible]；陽泉小子 [illegible]；鴻基灰子 [illegible]；長城小子 [illegible]；鴻基屑 [illegible]；焦作屑 [illegible]；陽泉屑 [illegible]；熟煤 [illegible]；焦炭 [illegible]；大同篩塊 [illegible]；至 [illegible]；開平一號塊 [illegible]；開平二號塊 [illegible]；開平一號屑 [illegible]；開平二號屑 [illegible]；◉柴炭（每担）：雜柴 [illegible]；松柴 [illegible]；黃岩鋼炭 [illegible]；河溪江炭 [illegible]；蠻子杭炭 [illegible]；松統烏炭 [illegible]；◉工業原料：月牌燒鹼 [illegible]；美國燒鹼 [illegible]；月牌純鹼 [illegible]；美國純鹼 [illegible]；美硫化鹼 [illegible]；美硫酸 [illegible]；美白臘 [illegible]；美醋酸 [illegible]；美漂粉 [illegible]；美漂粉精 [illegible]；黃凡士林 [illegible]；白凡士林 [illegible]；◉日用品▲肥皂▼：固本皂（箱）×[illegible]；箭刀皂 [illegible]；黃祥茂白塊 ×[illegible]；幸利皂 [illegible]；牛牌皂 [illegible]；光華皂 [illegible]；▲洋燭▼：白禮氏 [illegible]；鷹牌 [illegible]；僧帽 [illegible]；▲火柴▼：美麗 [illegible]；鳳凰 [illegible]；玫瑰 [illegible]；南京 ×[illegible]

胃痛 胃病 根治良藥 胃去病

天平藥廠出品 各大藥房均售

通訊處 上海[illegible]路一六〇三號

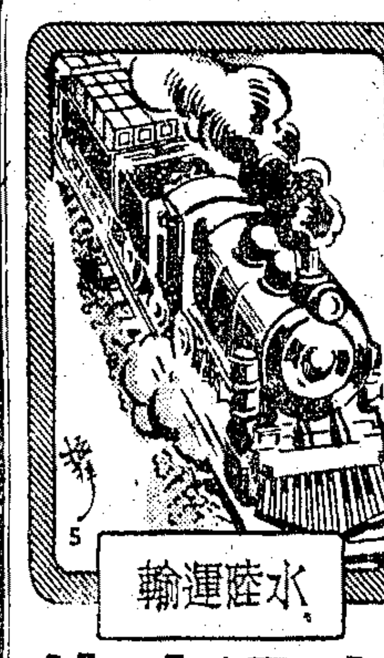

消炎 退腫 去腐 生新 哈蘭士藥膏

原名··六〇六藥膏

統治皮膚疾患

瘡癬惡疥頑癬濕疹水火燙傷臁瘡爛腳及皮膚病等均立著顯效

上海福州路 太和藥房（各處均售）

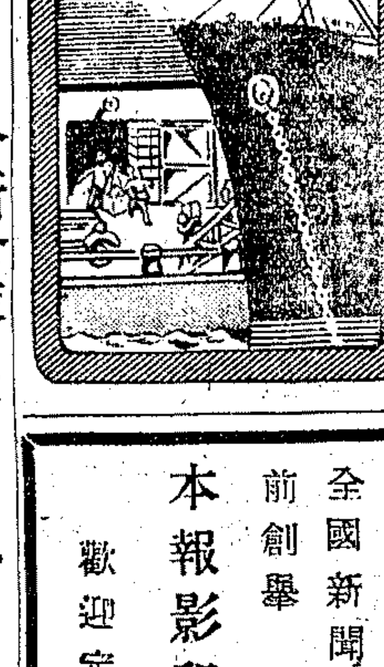

全國新聞界空前創舉 本報影印版 歡迎定閱

華豐搪瓷公司出品 如意牌各種搪瓷器皿

經銷 合成百貨商店

總店 上海河南路60號 電話八三〇三六 分店 蘇州 杭州

中西大藥房（福州路山東路口）

美國 DDT彈 ●自動噴射藥液● 到貨滿多 特價脫售

美國 DDT殺蟲水

藥製痱子粉 完全殺菌 著名出品 廉價出售

樂俊偉律師代表合新倉庫協成行清理通告

茲據合新倉庫協成行莊智鏡委稱本人近因被人拖累營業失敗以致一時週轉不靈無法維持本人除自請上海地方法院核奪處理外特委請貴律師代表清理以資結束等語前來據此合代登報通告希各債權人於登報日起十日內持同債權證據來所登記以資辦理又各債務人亦希於十日內來所理楚以免追訴特此通告 事務所：南京路慈淑大樓四三八號 電話：九一一〇八號

樂俊偉律師通告合新倉庫各客戶啓事

茲據合新倉庫同莊智鏡委稱本人因營業失敗無法維持業經委請本律師代表清理在案關於合新倉庫部份各客戶寄存物件為慎重計暫行封存茲為結束起見希各客戶於本月十八日起攜帶證件前來登記以便移轉理楚幸勿延誤為要此啓 事務所 南京路慈淑大樓 電話九一一〇八號

袁希濂律師受任六十三代天師張恩溥先生常年法律顧問

天師府 住城內福佑路三茅閣廟內 ●袁律師事務所浦東同鄉會大樓五層

鄺鰲全律師受任大誠綢廠法律顧問並緊要通告

茲受任上開當事人法律顧問並據委稱近有本埠二三小報對於本廠廠有捕風作影之記載以後如有此類事情發生足以破壞本廠信譽者即請依法訴究等語據此合代表通告如上 事務所 寧海路十九弄五號 電話三四七六六號 八月十二日

倪咸浩律師受任[illegible]利汽車行 郭錫祺先生 常年法律顧問通告

事務所浦東同鄉會七樓 電話三四二九二

錢興中 江一平 章士釗 王恒頤 律師受任上海市拍賣商業同業公會常年法律顧問公告

本律師等受任上開當事人為常年法律顧問如該會及其會員有侵害其一切權益者本律師等當依法保障之特此公告如上

江律師事務所廣東路五十一號 電話一四七二八 章律師事務所中正中路七二〇弄七號 電話三三三〇〇 錢律師事務所林森中路飛龍大樓四〇五室 電話八九一四五 王律師事務所六合路太和大樓二〇五號 電話[illegible]

顧肖夫律師代表顧傳記買受蔡元冕徵詢公告

茲據上開當事人聲稱買受蔡元冕所有浦淞區虹橋路程家橋地房產等共計土地[illegible]凡對於上開買賣有所主張或有所異議之處者希於登報之翌日起七天以內用書面向本事務所提出特為代表公告如上 事務所：中正東路浦東同鄉會大樓五樓五一一號室

一二二四號房地產徵詢公告 異議啓事

頃據上開當事人聲稱本人向蔡君元冕買受[illegible] 事務所 重慶南路巴黎新邨二二號 電話八四三七四號

王名燦律師代表鄭子卿君對李葆森律師代表王君買受長樂路西蒲石路 異議啓事

俞恩良 邱茂林 律師受任 君法律顧問

事務所 四川路四一〇號惠羅公司大樓四五〇至二室 電話一四四三三

江一平律師受任唐金麟君常年法律顧問

茲受任上開當事人常年法律顧問如有侵害其一切法益者本律師當盡依法保障之責此啓 事務所 廣東路五十一號五樓五〇二室 電話一四七二八號

毛雲律師受任

上海市國貨工廠聯合會 新生實業社 三星棉鐵廠股份有限公司 生生織造廠 建新實業股份有限公司 良友織造廠 上海帳子公司 大中織造廠 九如食品有限公司 同盛報關行 常年法律顧問

臨時辦事處：貴州路湖社 電話九一八三一二

律師 毛雲 復業啓事

本律師自八一三抗戰初起承上海各界救國聯合會之託[illegible] 貴州路湖社 電話九一八三一二

太和高級助產職業學校招生

教育局立案

大德高級助產職業學校招生

教育部備案

南洋無線電校

交通部備案 招卅六屆新生 15日上課 少數餘額 入學從速 南京路四七〇號二樓

私立治中女中招生

教育部備案 市教育局立案 北京西路大華路口九七〇號

務光女子中學招生

教育部立案

立信高級會計職業學校招生

美報爭辯撤兵問題 多數擁護繼續留華

（本報特派員華盛頓十一日電）紐約世界電訊報爲斯克利浦斯霍華德系大報之一，日前撰文，反對美軍自華撤退。大意謂：要求美軍撤退乃中共之全面宣傳攻勢，企圖影響美政府及人民，實則彼等之希望，在於以蘇軍蘇聯軍事顧問及代表團取而代之耳。該報並推測，將主席縱請中共參加中央政府，將來中共必仍不放棄製造內戰之策略，蓋蘇聯雖一再聲言不贊成在國際上實行共產主義，且希望中國成爲強盛民主之國家，而中共之最後目的依然欲使整個中國逐漸赤化也。同時，另一極端之每日工人報，代表美國共產黨，在社論中抨擊杜魯門總統之對華政策，堅促美軍撤離中國，甚至謂中國之內戰將引起第三次世界大戰，希圖危言聳聽。

（美國新聞處華盛頓十一日電）達拉斯新聞報討論美國在中國舞台上所扮之角色稱：「吾人之調解政策迄今雖無多大進步，但不妨繼續進行。然而吾人必須注意方避對一方或雙方予以軍事上之協助以免延長吾人正欲阻止之衝突。和平重建之中國，足爲世界安定之潛力，對於吾人尤有價值，以其能作爲吾人太平洋對岸強大而友善之大國。」華盛頓星報檢討美軍駐華之理由，並稱：美軍若果撤退，中共將乘虛而入，取而代之，而「成爲內亂之又一刺激。」星報末稱：「此等問題在處置吾人駐華軍隊之計劃時，必須加以考慮。」

無綫電廣播評論家史溫脫播稱：「在美陸戰隊被綁及被襲事件未獲充分及圓滿解決前，美軍自華撤退，決不可能。」史溫續稱：「共黨阻綴此次事件之調查向彼等作戰，此種僞造之消息，乃中國鬥爭雙方單位之經常程序，事實上陸戰隊從未與國軍並肩作戰。中國人之要面子，甚於其他國家之人民，彼等均知，吾人若果因遭襲擊而撤退吾人之武裝部隊，則對於吾人，實爲大失面子的事。共黨何以採用強暴手段，以強迫吾人由中國撤退，令人殊難明白。彼等或許以爲如此做法使美國輿論要求撤回駐外之軍隊，以免爲一外國政府而生，但共黨誤斷美國之反應，蓋吾人之陸戰隊軍隊決不因危險而撤退，且美國大部分輿論亦未贊成撤回駐華之美軍，美國之政策原擬在本年內撤退駐華軍隊，共黨對陸戰隊之伏擊，或許已展緩美軍之撤退，但無論如何，決不致加速其撤退。」

紐約先鋒論壇報之社論謂：「不論美海軍陸戰隊駐在華北有何危險，以今日之情況論，苟命其撤退，乃屬錯誤。」此間對於召回海軍陸戰隊宣傳之譴責，係對以下二種人而發：㊀數量雖小，但頗有影響力量之自由份子集團；㊁不但爲中國之共產黨，且亦有蘇聯及美國之共產黨。因共產分子視美海軍陸戰隊之駐華，對於中共統治更廣土地之陰謀，大有阻礙，倘陸戰隊今日撤離中國，其結果即將使中國政治切斷，而爲恢復八年戰亂所急需之中國大部份工業生產亦立將停止。海軍陸戰隊如自中國撤退，將使蘇聯人士相信美國已不再注意於建立一強盛而獨立之中國，但此適爲吾人從事太平洋戰爭之主要理由也。極欲在其邊境努力空隙填補力量之蘇聯，將使中國成爲另一波蘭。美國既不許日本宰制四億五千萬人口之中國，當亦不許他國統治之。故目前海軍陸戰隊之駐華，似爲必要。最健全之途徑，乃努力創造一「聯合政府」，使自由分子掌握平衡之勢力，此種政府能使中國獨立生存，於蘇聯美國以及其他國家之勢力以外。」

淞滬抗戰回憶

·楊虎·

十年前之今日我中華民族在最高領袖英明決策之下，於淞滬地區揭開了史無先例的全面抗日神聖戰爭之序幕——「淞滬抗戰」此一序幕戰的持續時間，雖僅八十餘日，但對最後勝利，却已奠定了寶貴的基礎，蓋僅此一戰我民族所表現之愛國與犧牲精神，實給予敵人對我民族傳統的侮蔑觀念，以嚴重的打擊，並啓發了舉國持久抗戰的堅強意識，贏得了國際友邦之重視，故淞滬之戰實爲中華民族復興史上最光輝之篇幅。

堅守戰鬥崗位的我軍★

當神聖戰爭爆發之日，余適在再度執役淞滬警備任內，且奉命兼隨上海衛戍之責，前者之主要任務，爲協助前綫軍事，後者則在確保地方治安，二者相輔而成，不容偏重，故予當時履行職責之原則爲協助軍民加強抗戰力量，軍事固爲一切中心，而政治，社會，外交，宣傳，陣地之事，供應救護，收容難民，物資保全，交通運輸等工作，更須齊頭並進，以求軍民全力作戰之遂行，惟予自感才力薄棉，職任綮重，固深自懍惕而又深知革命軍人與革命黨人對國家之重任，不敢稍存畏避之意，在戰事發動之前夕予曾奉召赴京，經　最高統帥面授機宜後，愈感責任重大，而益增報國殺敵之決心。

在我大軍尚未到達預定前綫陣地之前，予以任務爲指揮地方軍警，確保前衛陣地，以待後方大軍之到達並進入預定之前綫陣地，此項前衛任務，使予深自警惕，誠恐不易完成，致誤軍大軍機者，厥有數端：第一，當時地方軍警兵種質量及裝配，因遠遜於敵且多無作戰經驗，第二，前衛任務，既在確保陣地在戰略戰術上，又不許先啓戰鬥，第三，敵處主動地位我則須避先啓戰鬥，敵我地區密接交錯，我不僅須適時佔領前衛陣地，並須掩護到達後的大軍進入前綫陣地並不致爲敵覺察，基上原因當時前衛任務之執行異常困難，然而終於順利完成使命使預定戰略戰術行動逐步有利展開，實上賴最高統帥德威之感召，各級指揮官指揮如定，下則軍民一體，敵愾同仇，有以致之，戰事正式展開後，予以前衛任務變爲側後警戒，前述以軍事爲中心之綜合任務，因以開始二十世紀之戰爭爲總力戰綜合戰，故予於執行綜合任務中，一則發動地方人力物力，協助戰區戰鬥之遂行，同時又在三民主義原則下，運用國民外交與我方緊個戰略戰術，均受其利，當時有識之士即已感到第二次國際戰爭之必然來臨，并深知與我有利，今者敵寇屈膝勝利終於我無疑乃我　最高領袖之神明睿智發揮國力運用外交，才獲得這最後勝利，才爲民族爭得了永恒的光榮。

今天回憶起來，當時淞滬抗戰之所以順利展開不能不感謝地方領袖，全體人民，軍警同胞，及盟邦友好在戰役中所給與的莫大助力使予於重荷之下始終無所隕越，惟念八年抗戰將士犧牲，人民痛苦，難以計量，以此鉅大代價，換來的勝利之果實於一年後的今天，愈覺國步益艱，天災人禍言念心傷，建國大業阻礙橫亘，我全國軍民尚須再度發揚淞滬抗戰時之愛國精誠，在最高領袖　蔣主席領導下，加緊努力，完成建國大業，予雖年老退役願隨全國軍民之後摘其最後報國之忱。

（抗戰勝利後首次八一三於上海）

這一天
—紀念「八一三」—

盧溝橋戰事發生之後，大家雖然都覺得有山雨欲來之勢，却誰也不敢說要到什麼時候才會擴大爲全國性的大戰。上海本來因爲有中山秀雄等日人先後被殺，空氣早就極度緊張，等到八月九日午後發生了虹橋機場事件之後，全上海的市民已經預感到「這一天」一定馬上就要來了。愈鴻鈞市長和日本總領事岡本和海軍司令官本田折衝的時候，許多憤怒的市民早就覺得這種折衝是多餘的，我們退讓了那麼許多年，難道還要忍耐下去！終於，愈市長毅然拒絕了日本的要求。空氣愈來愈緊張了，然而並沒有畏懼。相反的，大家用熱烈的心情期待着——歡迎着「這一天」。八月十二日，愈市長出席了各國領事聯席會議，正式向全世界聲明了拒絕在中國土地上撤退中國軍隊的荒謬要求。租界四週的鐵門邊，沙包堆了起來，英軍，法軍，警察……密佈門後。馬路上走路的人都似乎加緊了脚步。

偶然，晚風吹過時帶來了火車放汽笛的聲音，每一個上海市民的心頭就又增加了一次興奮。因爲，大家知道，在這些車箱中正有無數英勇的戰士，源源向上海進發。自從甲午戰後一直鬱在胸頭的怒火，終於臨近了爆發的時候！

夜幕降臨上海，黃浦江的怒濤沸騰起來了。鐵絲網兩邊寂靜無聲。但是，鐵絲網後面的戰士們却加緊了警覺。星光隱隱約約射在青天白日的帽徽上，緊握着槍桿的手微微沁着汗。這一回，九一八，一二八的血帳該可以清算一下了。

一分，一秒，靜靜過去，十二點正，平靜無事，一分，一秒，八月十二日已經靜靜過去，跟着來的，是民國二十六年八月十三日。「這一天」終於來了！（平齋）

讀者意見
關於輪船被劫

編輯先生：關於昨日貴報載一滬通班航利輪在駛行途中被劫一案，旅客損失不貲，事後海盜乘帆船揚長而去，愚以爲當輪被劫之後，機器可曾被海盜弄壞，照報載事後仍可行駛，則愚意當那海盜在登帆船逃行之中剛離船之時，大可以鐵壳之船向他木帆船身猛撞一下，使他們翻身入海，武器落海後，再救他們出來，拘送水巡隊法辦。此法雖冒險，但如此則海盜必措手不及，終致落網。這不過是一種幼稚之想而已，根本辦法尚在當局嚴厲預防，使以後不再有如此之事發生，則行實旅客，叨光安全多多矣。（王敬中）

規約 ㊀本欄絕對公開，文責自負。但切忌冗長。㊁切勿攻訐私人，切勿一稿兩投。㊂投稿人須寫明讀者意見稿件，並須註明眞實姓名及地址，但發表時得用筆名。㊃本欄稿件概不致酬。㊄對來稿本報有刪節之權。㊅來稿披露與否，概不函復。㊆本報於必要時，得將來稿轉致有關機關參考。

社會服務
答復讀者
▲醫藥衛生

㊀吳滌問：余在某公司任職，而同事甲患有梅毒，據聞身上都是瘡，只是被衣服所蔽，不易發現。且同事乙，手上亦有疥瘡，謂是被同事甲所傳染。余自聽得此傳說後，心中很是恐慌，亟欲了解梅毒之傳染途徑及疥瘡之再傳染。但傳說紛紜，有的說，患者所坐過用過之物而尚存溫熱者易傳染；有的說從飲食中能傳染；亦有某書云梅毒菌在水中能生存及傳染……種種說法，更茫然不知所從。是以寫信給先生，敬祈明燈之教：

（張仲明醫師答）梅毒及疥瘡等皮膚病，係由直接接觸而傳染，飲食中卻不能傳染。

㊁何蒙如問：㊀每遇暑天，兩腋有臭溢出，此是否即俗謂狐臭，起因何在？㊁有個人自行擦治之法否？㊂據說可以電療，確否？滬上各醫院是否可以常療此種病症？

（張仲明醫師答）㊀此乃狐臭，係兩腋汗腺過份發臭所致。㊁個人自療法係用爽身粉使汗液乾燥。㊂斷根治法係將兩腋汗腺割除，用電療亦可。

㊂吳萊問：舍親某君，廿二歲，未婚，前年患脚酸痛，右足跛行，右手欲舉無力，大腿及臀部瘦削，中醫斷爲風濕，投補劑有效，翌年復發，病狀如前，經西醫治愈，又次年又復發如常，且時腰酸，此後時愈時好，卅二年春，已覺腿部微腫，八月間醫師診斷，不能行動，醫師多斷爲骨痨，並云無特效藥，須用石膏床治療，但無把握，故未實行。請問㊀此確係何症？㊁有無辦法治療？

（張仲明醫師答）此症似係慢性風濕症，試用水楊酸鈉製劑，或可見效。

謝忠實的車夫

編輯先生：八月七日上午敝號職員徐君，往福州路拔瑞二號，裝運三輪車上，隨車回店，車至中途擁擠的地方，被阻離車一二三丈的距離，待得通行前往，車已遠離，當時以爲迷戲，急回店報告，大爲失望，可是到下午三時，這位可敬的三輪車夫，將貨送到我們的店號來了。他說他也找尋多時，並依照貨上敝號牌號及詳細地址，而尋到的，當我給他相當酬勞後，想到車夫有此信義，實堪感佩，眞是古道可風。我是個不喜寫作的讀者，爲了忠實的三輪車夫所感動，自不量力投稿貴欄，爲忠實者宣揚，藉此改善社會的風氣。專此順頌撰安　安南路三五號瑞康五金號讀者瞿思正謹啓八，八。

明日末伏
AUG. 14 星期三 七月十八 伏末

鵝掌瘋 灰指甲
不速治更待何時

歐威廉醫師
兼治 白癜風（即肌膚發生白斑日漸擴大者）
瘋癬 狐臭 熱癤
診所六合路八十一號太和大樓三樓即大新公司後面

天華汽水

吸收科學知識好機會
畫報 科學 中國科學社主編 第十二卷第九期出版 每冊九百元
電世界 中國電機工程師學會主編 第一卷第三期出版 每冊六百元
報攤均售 歡迎批發
徵求基本定戶二千戶
定閱半年六冊四千五百元（特價）定閱半年六冊三千元
中國科學圖書儀器公司發行
上海中正中路六四九號 電話七四四八七
化學世界第七期出版每冊三百元基本定戶半年十二冊三千元
聯合定閱三大通俗科學雜誌各半年祇收一萬元八月底截止

啤酒飲戶注意：
新到 美國聽裝瓶裝啤酒
不論多少 儘量供應
請撥電話 三一五〇四 三〇九一一 三九一九九 專差送上
維多利亞公司 靜安寺路西摩路口

大明鐘表眼鏡公司
太陽眼鏡 特別犧牲 每副一千五百元起
新式男女手表廉價發售
地址天津路山西路東一七三號

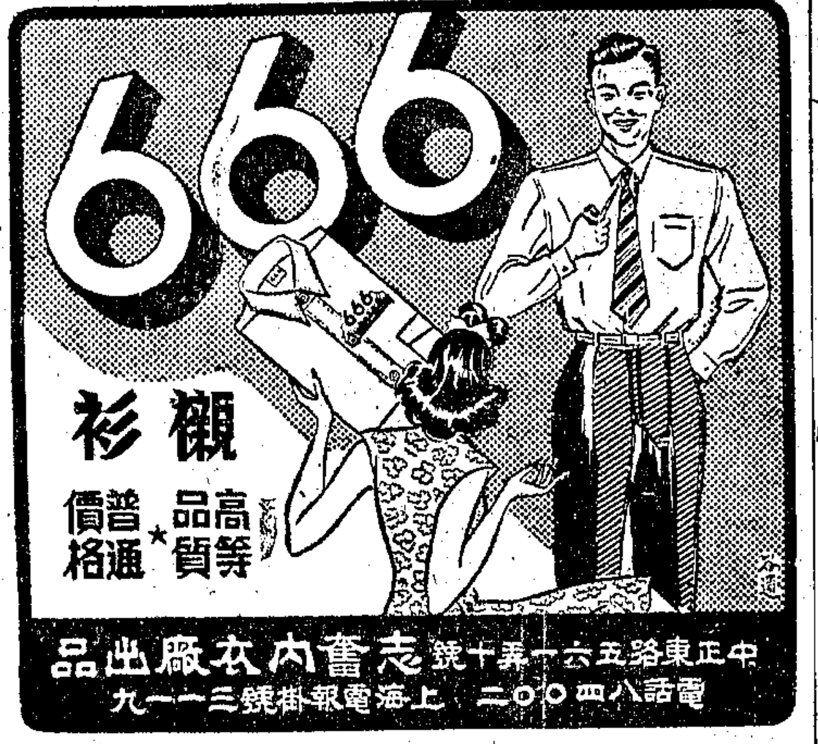

666 襯衫 高等品質 普通價格
中正東路五六一弄十號志奮內衣廠出品
電話八四〇〇二 上海電報掛號三一一九

養眞樓肺露
遷移城外九週紀念特價三天
養眞樓主人謹識

亨得利鐘表總行
新式鐘表眼鏡 特價廉售 負責保用
第一分行林森中路華龍路口 第二分行南京西路戈登路口
地址南京路新新對面

申報分類廣告
每行祇收九百元 刊費廉 效力宏
請撥▲電話接稿▼九三二一四八

夏宅謝啓
昨日先父厥謀府君大殮辱承親友惠臨垂唁寵錫隆儀高誼雲情存歿均感除踵謝外先此伸謝伏祈矜鑒
棘人夏孫煥泣啓

報喪
周憲初先生尊慈周葉太夫人諱保湘老太太於本月十二日上午一時壽終上海紅十字會醫院享壽五十有九現定本月十三日上午十時在大西路白宮殯儀館大殮謹告
曾田 壘石居司事啓

海寧虞宅報喪
國民政府簡任職善後救濟總署上海儲運局副處長家少主虞漢（俠先）君（勖路先生長子亞生，作新，敏如，復生，鮑兒）於八月十二日子時病終上海中美醫院擇於十三日下午二時在武定路（西摩路底）安樂殯儀館大殮謹此報聞
厚德堂虞賬房具

謝唁
先母棄養昨在安樂殯儀館大殮辱荷賻唁雲天高誼歿存俱感謹謝
棘人朱福儀 志鵬 泣血稽顙

訃告
亡室柳夫人素華悼於中華民國三十五年六月二十九日疾終滬寓茲値六七之期擇於八月十三日在泰興路（即麥特赫司脫路）新聞路口清涼寺設奠成主謹此訃聞
杖期夫黃秉鈞拭淚啓

上天殯儀館
新建花園殯舍 禮堂富麗莊嚴
電話二一二九四五 地址康定路延平路181號

王冀恢醫師啓事
鄙人住宅現已遷至祁齊路茂齡邨二號電話七七九九七號敬祈諸親友垂鑒是啓
診所仍在李梅路卅二弄一號電話八一三八三號 門診時間：每日下午三至六時星期日停診

太極拳刀劍桿散手合編
免費授拳

耳靈 流火靈 藥片

趙南石藥局 電話95334
疥瘡專藥 毒特靈
班龍補腎丸
清火退熱丸
天然治咳露
天然治咳草
專治狐臭藥
狗寶胃氣散

杭州泉唐公墓

機製信封 每千九千元起 加印牌號 印工奉送
廈門路浙江路西 電話九一八三五

榮潔明鑒：汝誠意入農校完成余之宗旨余甚歡喜惟所帶費用不足望速函告地址爲一考不進須回申仍在老校或他校讀書最好在京校　父字

賣頂 同春坊一幢 南京路外灘高尙大廈寫字間 電話136861或137011楊經治

上海西門儒醫院招請護士啓事
資格：中國護士學會會員 待遇：除供膳宿外月薪從優 地址：上海徐家匯路八五〇號

光大錢莊清理處公告
本錢莊自奉財政部令停業清理業將全部帳目清算完竣前經股東會議決議將所有剩餘資金按股分配並已定於國曆七月十五日起開始發給至今尚有少數股東仍未來取務請各股東於上開日期持帶股款收據及原存印鑑圖章至寧波路興仁里十一號本錢莊清理處原址領去以資結束特此公告 三十五年八月十二日

交通銀行總管理處啓事
敝行寄存菲列濱交通銀行滬杭甬鐵路六厘英金公債票面英金七千九百鎊該項公債於淪陷時被敵劫除已陳准財政部暨交通部備案並補發新票外特此登報聲明作廢 計第00322號至00370號共計七十九張每張一百鎊並各附息票自第四十期起至第五十期止

華大企業股份有限公司謝啓
敝公司開業承蒙各界友好同業先進或親臨指教或玉器紛投感激之餘彌增光榮徒以地址窄狹招待欠周謹佈歉意並伸謝悃

興華實業股份有限公司召開股東臨時會公告
本公司經董事會第二次會議議決定於本年八月二十六日上午十時假座上海市西藏南路八仙橋青年會九樓西廳召開股東臨時會討論重要事宜屆時務希各股東準時出席再自即日起停止過戶各股東如持有舊股票或舊股款收據尚未掉換新股款收據者即請隨帶上項原印鑑來本公司辦理掉換手續除另函奉達外特此通告
董事會啓 三十五年八月十二日 上海南京中路七十七號

廣東銀行有限公司股東公鑒
本公司定於一九四六年八月十七日星期六下午三時在香港德輔道中六號本公司總行舉行股東年會審核一九四一年及一九四五年度賬目及選舉董事等事宜凡我股東務請依時蒞臨指導如未能親到者請將委託書寄交本行總經理爲荷 再者本公司結算報告及一九四一年度及一九四五年度賬目請於本年八月十日起至八月十七日止到本公司總行取閱爲荷 一九四六年八月七日

中興輪船公司召集股東臨時會公告
本公司定於八月廿五日下午二時假座上海陝西南路（亞爾培路）五百三十三號舉行股東臨時會除函通知外特此公告出席證及委託書附入通知函內股東住址如有變更如未收到通知函請向上海四川路二六一號本公司領取爲荷
中興輪船公司董事會啓 三十五年八月十日

新亞化學製藥股份有限公司發息公告
茲定於本月十日起依照本年六月二十七日股東大會決議案發給三十四年度股利務希貴股東每日上午九時至十二時下午一時半至四時（例假停止辦公）攜帶股票及前存印鑑圖章親臨本市新閘路一〇四四號本公司領取爲荷 特此公告

中國保安玻璃醫學儀器廠股份有限公司增資公告
本公司經股東會及董事會決議增資一億元連原有資本二千萬元共爲法幣一億二千萬元每老股一股得比例認購新股五股自七月十八日起至八月十五日止爲新股繳款時期同時發給卅四年度股息紅利業已分發通告在案茲以繳款日期將截止尙有少數股東迄未辦理增資手續恐遠道郵遞有誤特登報公告尙希貴股東於上開日期內迅來辦理增資手續逾期作爲放棄論由董事會另行募足之此啓

投考學校勿忘
天字科學墨膏 便利非凡
四達實業公司創製 空盒並可參加競賽

聲請土地登記 限八月十五日截止
各區字圩 閘北區 法華區 滬南區 浦東區
容新照相館 交通路十五號電話九七四四七（即在河南路商務印書館南側）

英雄照相館
結婚照相 禮服免費
拍四寸藝術照送十二寸三張 五彩着色 精美絕倫
七百元 一千元
靜安寺路五一二號 西摩路西

滬東醫院聘請X光專科郭慶林醫學博士啓事
時間：星期一至五每日下午二時半至五時 每次收費五千元 院址：楊樹浦路眉州路口 電話五〇三〇二

本報承辦第二屆各大廠商店號聯合大贈送啓事
人和織造廠 大美膠木五金廠 中國化學工業社 中興化學工業社 生化藥廠 波司登皮件公司 信手印染廠 盈豐洋棉毛織廠 商華化學造有限公司 愛爾康藥廠 新一行 歐治化學工業廠
九福藥廠 大中國圖書局 中光內衣製造廠 中國聯合製品廠 正德藥廠 金城工藝社 保羅工藝廠 康福花襪廠 湯生皮鞋廠 楊氏化學治療研究所 康利藥房 慶德橡膠廠
三星棉織廠 大中華橡膠廠 中法藥房 中國標準紙品公司 白敬宇藥行 良園藥廠 虹橋療養院 華明烟公司 極星襪衫廠 勤興襪衫廠 趙南石藥局 錦華烟廠
上海帳子公司 大華飯店 中星熱水瓶廠 中國標準鉛筆廠 永祥印書館 長城鉛筆廠 泰昌食品公司 華德普藥廠 美雲綢緞時裝公司 萬國藥房 福民藥廠 興通機器廠
大利服裝製造廠 公信會計用品社 中美烟廠 中國實業公司 四達教育用品社 合記藥廠 信誼藥廠 留蘭香牙膏廠 偉大食品廠 愛華雨衣廠 新光化學製藥廠 滙達烟草公司 藝光鋼精廠
上列各大廠商店號鑒於本報歷史最久規模最大銷數激增不已讀者優秀購買力特強特委託繼續代辦聯合大贈送總値國幣陸千萬元限定由本報讀者獨享其利本報至感榮寵茲將贈送辦法列後
（一）贈品種類
（甲）普通贈品 在八月一日至八月底期內以最公允方法選定一日凡該日本報所載之特種印花免費贈送各大廠商店號之出品一種或數種人人有贈（外埠讀者得託在滬親友剪取中選印花代領但來函索贈恕不照辦）普通贈品約共値國幣五千五百萬元件件名貴樣樣實用
附註：特種印花天天在本報刊登請注意保存
（乙）特別贈品 除上項普通贈品外另備特別贈品約共値國幣五百萬元於每人領取普通贈品時一律隨同致送編有號碼之特別贈品對號券一紙憑券對號 人人有獲得此項特別贈品之希望
附註：㊀特別贈品品名數額及揭曉日期在本報另行發表 ㊁揭曉時請名人蒞場主持以昭大公
（二）分區
因本報讀者普遍散居各處爲數太多爲免臨時擁擠起見分發普通贈品及特別贈品對號券時決分區辦理各區地點及贈送日期在本報另行發表
各大廠商店號空前偉大犧牲 本報讀者獨享利益請密切注意領取第二屆普通贈品日期地點及特別贈品揭曉日期！

申報 上海漢口路三〇九號
特種印花 水
優待本報讀者上海各大廠商店號舉行聯合大贈送本印花一經中選即可憑以領取普通贈品並有獲得價値鉅萬特別贈品之希望請購讀保存（恕不掛失）
歡迎定報 請撥電話九三二四八

贈品舉要
旗袍料 游泳衣 棉毛衫 衛生衫 帳子 被單 雨衣 汗衫 五三花呢 銀絲紗襪 玻璃皮鞋 套頭青年裝 套頭吉普裝 套鞋 球鞋 跑鞋 襪子 毛巾 香皂 手帕 香水 牙膏 DDT 蚊蟲香 手提包 香粉 熱水瓶 鋼精用具 教育用品 文具 地圖 鉛筆 補腦汁 花露水 寶塔糖 爽身粉 枇杷膏 眼藥 康福麥乳精 免費檢驗券 清火退熱丸 食母生等
名目繁多不及備載

上海各大廠商店號優待申報讀者舉行聯合大贈送（五十三）

山道寧"SANTONIN"製劑

愛兒康寶塔糖

去積殺蟲

寶寶健康的保障：

小寶寶，天眞活潑，本無疾病之慮，惟飲食不知節制，致腸胃消化障礙，乃產生疳積，肚痛，消化不良諸病，從此面黃肌瘦，病不離身矣。「愛兒康寶塔糖」含足量之「山道寧」SANTONIN，而以新鮮蛋白質用上乘糖粉製成，質地優良，殺蟲滅疳，功効迅速，食後消化不良者，立使消化暢旺，即有疳蟲蛔蟲，寄生蟲及蟲卵在大便中自然排洩而出，使小寶寶腸胃清潔，百病消散以保健康，促成活潑强壯！眞所謂家庭良藥，允宜常備。

消滅疳積：清潔腸胃
有益營養：保持健康

主治
驅疳殺蟲，腹現青筋
疳積腹脹，食積肚痛
大便閉結，糞門發癢
黃胆骨瘦，挖鼻咬指
培補脾胃，助長肌肉

購時務請認明 愛兒康寶塔糖
藥房煙店 到處有售
招請各省各地 經銷歡迎函洽

愛爾康藥廠著名出品

發行所：天津路四〇五號電話九六三二四・九八七二〇
廠址：四川北路多倫路二三七弄電話四六九〇八

註册商標

◆本廠良藥一覽表◆

Adrenalin Hydrochloride	鹽酸腎上腺素
Aqua Bidestillata sterilized	滅菌重製蒸餾水
Atropine Sulphate	硫酸阿托品
Calcium Chloride	氯化鈣
Calcium Iodide	碘化鈣
Couphlin	咳服靈
Caffeine Sod-Benzoas	安息香酸納咖啡因
Caffeine Sod-salicylas	柳酸納咖啡因
Camphor Solution	樟腦注射液（急救强心）
Colciicose	卡新古斯
Elkong Calciumcluconate	愛爾鈣
Digitalin	毛地黃精
Ergotine	麥角精
Emetine Hydrochloride	鹽酸依米丁
Entopegen	烟毒必淨（戒烟劑）
Elkong maltextract with cod liveroil	愛爾康麥精魚肝油
Ephedrine Hydrochloride	鹽酸麻黃素
Glucose	純葡萄糖
Hexamine	海克散明
Iasubin	熱速平
Iasubin Strong	濃熱速平
Liquor Locke-s	洛克氏液
Liquor Ringer	林格爾氏液
Liq. sod. Chloride	生理食鹽水
Novocaine hydrochloride	鹽酸奴佛卡因
Novocaine adrenaline	奴佛卡因腎上腺素
Magluco	鎂格露果
Pulietin	補力丁
Polgan A. L.	補爾肝
Pulietin	普勒生
Quinine Bihydro chloride	雙鹽酸奎寧
Sod. Cacodylate	納關古地（滴血針）
Sod. Chloride	稀食鹽水
Sod. Chloride strongg	濃食鹽水
Strychnine nit.	硝酸士的年
Strychnine sulphate	硫酸士的年
Sulzelon (Sulfathiazole)	殺疾龍
Sulfanilamide Elkong	愛爾康消發滅定
Sulpodin Sulfa-pyridine	消撲停
Vitamin B1	維他命B1
Vitamin C	維他命西
Yaloconin	痰爾可寧

◀價目表函索即寄▶

KKK 橡膠底

質料堅固 經久耐用

到處有售

慶德橡膠廠出品

K字牌白皮球

鞏固國家基礎 提倡兒童運動

廠址寶山路八六二號電話(〇二)六二二六八 辦事處湖北路三〇號電話九一五五〇

Ever PLEASTIC RAIN COAT

質料厚 不染污 式樣巧 不漏水

買雨衣？愛華玻璃雨衣最滿意

上海天潼路三〇四號 電話四五五一二

美國愛華 Ever 萬能去污水
陳年積垢 一洗即淨
首批運到 普遍供應
華隆實業公司 獨家經理 上海天潼路三〇四號 TEL. 45511

◀經售商號一覽▶

[illegible]

茲委託申報代辦聯合大贈送辦法詳見今日第八版申報啓事參加之廠商店號名稱列后（以筆劃多寡為序）

人和織造廠 九福公司 三星棉鐵廠 上海帳子公司 大利服裝製造廠 大美膠木五金廠 大華飯店 大中國圖書局 大中華橡膠廠 公信會計用品社 中國化學工業社 中光內衣製造廠 中法藥房 中星熱水瓶廠 中美煙廠 中興行 中國聯合製品廠 中國標準紙品公司 中國標準鉛筆廠 四達實業公司 生化藥廠 正德藥廠 白敬宇藥行 永祥印書館 合記教育用品社 波司登皮件公司 金城工藝社 良園藥廠 長城鉛筆廠 信誼藥廠 信孚印染廠 保權工藝廠 虹橋療養院 泰昌食品公司 留蘭香牙膏廠 益豐祥棉毛織染廠 康福襪廠 華明煙公司 華德普藥廠 偉大食品廠 富華織造有限公司 湯生皮鞋廠 極星藥廠 雲裳時裝公司 愛華雨衣廠 愛兒康藥廠 楊氏化學治療研究所 勤興襪衫廠 萬國藥房 新光化學製藥廠 新一行 棠利藥廠 趙南石藥局 福民藥廠 匯達烟草公司 歐治化學工業廠 慶德橡膠廠 錦華烟廠 興通機器廠 藝光鋼精廠

申報讀者 獨有利益 請勿錯過

婦女與家庭

每星期二出版

如·果·你·的孩子發脾氣

·余人鳳·

孩子是家庭裏重要的份子，又足以增進夫婦間的感情和愛情；但要是有個又討人厭又愛發脾氣的孩子呢，反會引起夫婦間的爭執了。

但，孩子之易發脾氣，並不是天性，有的受了各種環境所釀成的，做父母的應負極大的責任。時常去觀察他們，尋出他們所以發脾氣的原因，而施以治本的方法：

㈠要孩子時常忙着，他就沒有功夫去發脾氣。所以我們最好給孩子一種含有創造性的玩具去玩，一方面可以促進兒童創造精神，一方面可使他們得到一種難做成的事情而竟完成的愉快，豈不是一舉數得嗎？可是也要注意到這玩具是否太難，太難了，孩子就要過用腦力而損及身體的健康，做的不成功也會引起他們失敗的困感，和怕做的心理。

㈡要把小孩子看成像成人一樣，我們平常都以為不能以愈重給孩子們，我們可以隨意的把孩子正在玩弄的東西奪去，但是孩子也有他的權利，也有他的慾望，我們怎麽可以把他正玩得津津有味的東西奪去呢？難怪他會反抗會發怒了。雖然他玩的是不合理的東西，也不要從他的手裏立刻奪下，總要好言好語的對待孩子！

㈢對待你的孩子，前後應一致，有一次，我看見一個孩子穿了他父親的復鞋子大跑起來，我看他很可笑，他的母親也大笑不止。過了幾天他又把他父親的新鞋子穿了，太跑大跳起來，他母親因為怕他把鞋子弄壞，所以喊起來了，把那鞋子搶走，於是這小孩子哭起來了。為什麽做同樣的事情，在第一次受歡迎，第二次卻要受禁止呢？這難怪孩子會莫明其妙而發脾氣了。我們要注意這一點，當着小孩子做了不合理而又很可笑的事情的時候，應頭一次即予以警告，不要頭一次笑他，而第二次卻加以呵責；即使他所做的事是極可笑的話，我們也應該笑後加以一種教訓，叫他下次不可再弄，弄了要受責罰。那麽他第二次做的時候，雖受責也覺得是應當，而不會莫名其妙的發脾氣了。

㈣孩子會自然去求極端滿足他的慾望的，要是沒有加以提示，他會一直的做下去。所以做父母的，當小孩做到太過份的時候，即當加以一種不愉快的表情，使他曉得他所做的事情是爹爹媽媽所不喜歡的，同時也把這個事情的錯處，解釋給他聽，那麽下次再犯的時候即受呵責，也不會驚訝而發脾氣了。

㈤要注意小孩的心理狀態，孩子太疲倦，飢餓，或受過度刺激的時候，很容易發怒，而做出一種往日雖在盛怒下也不會做的事情。當他們是在這樣環境之下，做父母的不要加責他們，應盡力的去找出他們之所以發怒的原因，而加以解除，（好像饑與之食，寒與之衣等）或與之以相當時間的休息，等他們回復常態平靜的時候，再用開導的方法，說給他們聽，把他們不對處，對他們講。

㈥孩子是天生好動的，好奇的，不謹慎的。但是有許多人，竟為了他們這種性情，不能够忍耐起來，孩子只是孩子，那能够像大人們一樣的判別那樣事情是好，那樣事情是壞呢？比如孩子穿上一件新的衣服，他會坐在地上去玩，或吃水果，把很新一件衣服弄得很髒而被責的時候，就要發脾氣了。孩子之所以把衣服弄髒，是因為孩子不知把衣服弄髒是一種壞的行為，做父母的要用觀察和教導，去處置去啓發他們的愚蒙，不要時時加以無理的責打。

㈦孩子是最留心他四周的環境的，易怒的人們和孩子一塊，足以影響到孩子，也使他變成易怒了。我的隔壁，有一家只有母子二人，那個母親天天在喝罵她的兒子，所以她的兒子也變成頑皮，易怒了。

㈧小孩發怒的時候，不要把他所希望的東西給他。有許多做父母的，因為要使孩子停止發脾氣，竟用盡千方百計去滿足小孩子的不正當要求，這樣一來，那孩子雖然怒氣停止了，但是將來無論要求什麼東西的時候，就會如法泡製，那豈不是成了習慣！有許多小孩子發脾氣的習慣，是這樣養成的。

㈨當孩子發怒的時候，他頂喜歡去捉人家的注意。有時候，他的發怒，只不過要引起大人的反響，使大人知道他是怒了；也許要探測大人們對於發脾氣反響的程度，而得到慰安；但是有許多大人，竟上他的當，嚴的，就把他重重的警戒一下，由是他雖然有時因而壓服，但卻愈增進他的探測心，而有第二次試驗；有時不受壓服，卻反要怒鬧更張起來了。軟弱的父母，就把東西去制止他的怒氣，那麽卻更糟了。孩子以為一發脾氣，就可以得到意外的東西，那麽怎不會接連的發怒呢？所以做父母的當你們覺得小孩子是因這樣而發怒的時候，你不但不要去管他，而且可以儘管對他講，他這種做法，是得不到什麼結果的。他儘可以竭力的發脾氣，讓他得到了這樣教訓—知道發脾氣是無用的—下次也不會隨便發了！

以上所說對待小孩發脾氣辦法，須具有絕對決心的父母們纔能做到。有許多小孩子，發脾氣的時間很長久，為父母的怕孩子氣壞了，明知故犯，把東西賄他們，這樣就養成孩子的劣根性；有些父母能够下決心，卻是因了祖父母的緣故，就屈服於孩子了，但是青年父母們，到底你的孩子前途要緊呵！

「玻璃坐墊」，用口吹氣，漲滿後可作椅墊，睡褥，及練習游泳之用。

談·修·飾

木每

愛美是人類的天性。在適當範圍之內，我是不反對一般人的裝飾的。往往有人以「塗脂抹粉」來譏誚女人，所謂「女為悅己者容」那句古話，多少有些輕侮女人的意思。其實，我以為與其蓬首垢面亂頭粗服，給予人們一個討厭的感覺，還不如淡淡地適當地把你的頭髮，面部和衣服等修飾一下給人們感到清潔美觀的印象好得多。至於有許多女子專事濃粧艷抹奇裝異服去博得同性們的嫉妒和異性們的誇讚，那是大可不必的。

修飾最要緊的條件，是合乎自已的身份和注意自己的年齡。一個十五六歲的中學生，手裏拿了書本子，腳上穿了高跟鞋，你說合適不合適？一個五六十歲的祖母，燙了頭髮再抹上了唇膏，你說配不配？善於修飾的，不論頭髮，衣裳，鞋襪，一定配得適於你的身份，年齡，那末你處在大庭廣衆之間，一定能够給予人們一個適如其份的好印象，決不會對你行注目禮或加以低聲的議評了！

可是，上海的一般婦女們，太喜歡一窩風的習尚，一件旗袍，只要外面流行什麽式樣，就不管一切的跟着去做效，有一個時期，外面時行一種橫條花樣的衣料，一般身材瘦長的穿了，固然襯托得很美，但是身材矮胖的也做而效之，穿了後，衣料本身的花樣確是很摩登的，但是穿在矮胖的身上，只覺其人加倍的矮短，而且近乎臃腫，絲毫不覺得美了！近年來，許多摩登婦女喜歡赤脚穿皮鞋。一雙其嫩似藕，一無疵瘢的脚上加上一雙雪白的皮鞋，確是覺得甚潔，簡便；但是，不能個個女子的脚如出一例的。曾有一次在路上看見一個年紀已近五十歲的老婦，頭髮燙作波浪形，旗袍的二袖短得齊肩，肩上還掛了一只帶子很長的皮包。臉上又是搽得紅是紅，白是白，可是，遮不了一絲絲的皺紋，我再低下頭來一看，更不得了，她竟赤脚穿一雙白麂皮的鏤空鞋，那種走路時一搖一擺的極不自然的狀態，天曉得，這明明是一雙裹過的小脚，裝着放過來的天足呀！這實是何苦來呢？自身既感到不舒服而又一無美觀可言，更給人背後嗤笑議論。像這種盲目做效的裝飾，真是欲增其美而反益加其醜了！

愛美並不算婦女界的什麽恥辱，而所應注意的就是不要一味摩登，而忘掉了自已的身份和年齡。

炊事 冰結漣

鄒尚昌

值此炎夏，主婦們多帶了子女至飲冰室進食冰結漣，既費金錢，又費時間，子女多的話更加不便。現在我來介紹省錢，省時的自製冰結漣。如果四五人吃則用小桶已足够，我們時常在馬路旁小攤上看到出賣蛋條冰結漣的，他們就是用這種桶子搖出來的。

材料是六只鷄蛋，一聽淡奶，一小瓶香精，適當的糖，十五磅冰及少量的鹽。

先將鷄蛋打碎，蛋白蛋黃分開，打成泡沫，然後將淡奶糖及香精放入，調勻，如果你喜歡吃甜的那麽多放點糖，然後倒入搖冰結漣的鐵桶中，再加冷開水至差一寸就滿時為止，（因為搖了之後會變鬆而成滿滿的一桶）放入木桶中，外加以冰，上放鹽少許以降低其溫度，一切弄好之後就可以開始搖了，大約一刻鐘即可以取出來吃，其味極美，不下於買來的。如果你府上有小弟妹自學校中領來脫脂奶粉的話，那麽正可以利用，盛一茶盃的奶粉，用水調勻，使無顆粒而止，然後與蛋，淡奶，糖等調溲，則其味更淡。

總計所花費的，不及四五人至店中食用的費用之半，而其價廉物美。賢明的主婦們，與其大熱的天老遠跑到店中去吃，爲何不自製一桶呢？

家事一得

近日天時酷熱，各類昆蟲毒物，時常出現，前日偶過友家，見因蚊帳內發現蜈蚣一條，手足無措，致將蜈蚣在帳外夾住勒一大洞取下，可謂愚極。而帳子不便御下者可將蚊帳置於水之面盆，以手舉起，置於毒物之下面，另一人在帳外用物一擊，即掉於盆內，盆內有水，不能爬行，唯須手足輕盈敏捷，以免逃逸，而費週折。（李榮）

常備老人頭牌 保安刀·刀片
老牌子 新裝璜 每盒內裝刀片三片
鋒利·舒適·耐用
Ever-Ready SAFETY RAZOR
中國總經理華新商行股份有限公司 上海圓明園路五五號 電話一一六九六

司麥脫襯衫 品質聲譽 高於一切
BEST QUALITY SMART Shirt
各大商店均有出售
新光標準內衣染織整理廠出品 上海靜安寺路二十七號

好力生 比目魚肝油精中之權威
增强體力 防治肺病 虧弱消瘦 佝僂軟骨 發育不良 服之最宜 藥分兩種 濃劑丸劑
信誼藥廠著名出品

香港衫

康福麥乳精
牛奶·鷄蛋·麥精等滋補原料精製。
冷飲·熱飲·乾吃·無不腴美適口。
奶味特濃 冲飲便利 隨意乾吃 別具風味
英士路正德藥廠出品

明星牌電池

美國上等電池 光華耐用 歡迎批發
中國獨家經理永華行

大德醫院
出院接生 住院生產 迅速穩妥 經濟舒適
兼治婦科內科外科小兒科 眼鼻耳喉皮膚花柳各科
總院戈登路二九三號 Tel35099 分院姚主教路A二二五弄三號 Tel8397

婦嬰衛生月刊 內容豐富 文筆生動
普及醫學常識發揚科學衛理
發行所戈登路二九三號大德出版社及各報攤均有售

全國新聞界空前創舉 本報影印版 歡迎定閱

皮膚花柳性病 彭玉鑾醫師 前任中山大學教授
應用配尼西靈等新藥 白濁 梅毒 下疳 橫痃 癬疥 濕毒 等症 徹底速治
診所 上午 下午

電療性病 詹念曾醫師

美國電冰箱 冷氣機 電風扇 無線電 出售·修理 南京路20號通用 T.12558

夏！必需品 電冰箱 冷氣（室內）
飛極電冰箱公司 大批供售 附設發行

北永泰鼻煙
特效 預防 腦炎·疫癘·痧氣·隔離·傳染·殺菌·辟瘟
最靈
電話八六〇三〇號 ▲歡迎本外埠批發
●特增珍品名貴藏煙應市●
始創百餘年陳品繁多總號選購
地址 上南邑救火會隔壁安仁街東首 分售處

特約專機 ◎代客運貨◎
直飛 濟南 廣州 重慶 漢口
運費特別便宜 大宗格外優待
負責 限期 到達
同生航空郵運公司 上海河南路交通路十七弄四號 電話九一六一二二 星期照常辦公

丹鳳牌 木紗團 500
木紗廠出品 歡迎批發
地址 路三三八弄二四四號 電話三七九〇八
事務所 （天主堂街）路四九號 電話八五〇一〇

中國集團結婚
華北同鄉集團結婚
大來集團結婚
吳紹澍先生證婚

▲招電信報務學員

家樑兒鑒：

大中拍賣行 受中央信託局委託聯合拍賣
瑞和洋行 委託聯合拍賣公告
大益 瑞和 魯意師摩 惟一 通字 拍賣行 受江海關委託聯合拍賣吳淞諸倉庫敵偽物資公告

民生實業公司船期

大華輪船 八月十三日下午一時開往寗波 下次八月十五日

謝稚柳畫展
地點 成都北路（靜安寺路口）中國畫苑
日期 八月十二日起至十八日至
時間 每日上午九時至下午七時

介紹蔣藝窮紫微斗數評命

治眼器科 何國治
人造瞳人術 斜眼矯正術
專醫各種眼病

劉立志醫師專 肛門病

馮俊英婦科 受孕 經 蕩 節育

瘰子頸良藥 朱少雲瘰癧丸

上海市政府接收物資管理處公告

業字發文第一九二八號

[illegible] 處長謝灝齡

上海市財政局公告

市財秘事（35）字第3014號

[illegible] 局長谷春帆

江海關為蘇浙皖區敵偽產業處理局委託標賣倉存敵偽物資公告

標字第四十七號

[illegible] 常務稅務司 聶普魯

江海關為蘇浙皖區敵偽產業處理局委託標賣倉存敵偽物資公告

標字第四十八號

[illegible] 常務稅務司 聶普魯

中國紙業公司為蘇浙皖區敵偽產業處理局委託標賣倉存敵偽物資公告

標字第二號

上海市公用局公告

公字第一一一號

[illegible] 局長趙曾珏

上海市衛生局清潔所公告

清總（35）字第四四八號

[illegible] 暫代所長張泉聲

上海市地政局佈告

（卅五）滬地二（甲）發字第1379號

[illegible] 局長祝平

經濟部魯豫晉區特派員辦公處標售接收青島區敵偽工廠公告

魯標字第十號

查本處接收之敵偽工廠梅澤鐵工廠開林機器木廠株式會社東亞工廠三單位前經公告清查產權債權債務各項茲申請審查期限屆滿並經由山東青島區敵偽產業審議委員會決議公告標售其「標售青島區敵偽工廠暫行辦法」亦經於五月十五日至十九日摘要公告各在案茲將有關標售各事項列下㈠請領參觀證日期即日起至八月十五日止㈡參觀日期八月十三日起至八月十五日止㈢填送購買工廠申請書及繳保證金日期八月十六日起至八月廿日止㈣開標日期八月廿一日上午十時㈤開標地點青島堂邑路二號㈥洽辦地點青島堂邑路九號本辦公處（資產清單函索即寄）㈦標售各廠簡表

廠名	地址	原營事業	標售底價
梅澤鐵工廠	青島遼寧路七十一號	製售暖房用汽鑪放熱器及一般機械	一一四，六一一，九九五元
開林機器木廠	青島小陽路西太平村二六九號	製造建築木材	五四，七五〇，一二五元
株式會社東亞工廠	青島營口路六號	製售醬油	一五五，六五八，〇〇〇元

凡願參加標購者即希依照上列各事項辦理為要特此公告

中華民國三十五年八月一日 特派員楊公兆

京滬區鐵路管理局工務處招標通告

第五號

京滬區鐵路管理局材料處招標購買美松枕木啓事

浙贛鐵路局啓事

臺灣省鐵路警察署招考各級警察幹部公告

上海浚浦局佈告

第三四九號

上海市棕棚商業同業公會籌備處

籌總字第一號

容英敬向黃二太道歉

容英

春秋

關於藝術大衆化問題

·史良歟·

「藝術大衆化」的問題，在戰時就討論得很熱烈，主張「大衆化」的倡論者，不斷的强調着「藝術應該是大衆的」，「藝術不能與羣衆絕緣」，「不爲大衆所接受的作品，將失去它的價值」。此種說法，照理是不容我們否定的，然而，事實上到目前爲止，這一問題還是一個問題，藝術家雖如此說，筆頭照樣寫，可是他的作品是不是都是大衆所喜悅的呢？我敢說一句：造詣愈高深的作家，這條路在目前愈是走不通！就拿木刻藝術說吧，一開始它就標榜着現實主義自命爲大衆藝術，在戰時的自由區裏，由於金屬版蝕製的不易，他也曾得到一些人們的欣賞，但是欣賞木刻的是不是中下層社會一些辛苦的羣衆呢？這是一個很大的？號。記得我們在皖省舉辦過幾次全國木刻作品展覽會，觀衆也不能說少！最奇怪的是觀衆中沒有難民（或商人），即使有一兩個湊熱鬧的，他們也沒有像看月份牌和看傳奇的連環圖那樣發生興趣。說是作品的內容和形式不行嗎？不！我們展出的作品差不多十分之九是作家的得意傑作，而且展出之前經過幾度的抉擇，不能說不够水準。爲什麼有這種現象發生？這就證明着藝術大衆化除了牽就大衆以外，在現階段的中國社會倡論着藝術大衆化是此路不通的，因爲作品的造詣愈深一班知識水準不够的愈是莫明其奧妙！那麼一個作家是不是顧就他的技巧和內容，不求更進步，就只停留在迎合大衆膚俗趣味的階段上就算滿意呢？我以爲除了它的表現手法沒有辦法長進和另有企圖以外，這是絕對不會有的事的。這些話我覺得並不是否定了藝術應該大衆化的眞理，眞正要藝術大衆化並不是要藝術本身降低它的價値去迎合大衆，而是先要把大衆的欣賞能力提高，才是一條正常的途徑。

因此我們得到一個結論：如果大衆生活水準不提高，跟着也就享受不到較高的教育，教育程度愈低，欣賞能力也就愈低，所以問題的焦點，還是在於「民生」兩個字，光光力竭聲嘶的乾喊藝術大衆化是沒有用的。

顛·簸

張白康

我們要離開的，是一個在將來的記憶是多麼深刻的地方。歡呼的聲音和爆竹的聲音，在那路旁，一列廢墟和一株古老而茂盛的大樹底下。熱情的手揮舞着，一曲情深而頹纜的驪歌唱起了，插在車頭上的三角小紅旗，開始在亮麗的陽光中飄動。我們的身體也在輕微地波震着，寥闊的車廂像打開窗戶的樓閣，很快地流過了一層山野的歎惋……。

我們被載着，在向一個新的憧憬前進了。聽說那目的地，曾經是一個何等偏僻的邊城。今天我們想像這邊城有怎樣一條從寂寞的夢裏笑出聲音的長長的市街，小學生成羣地追逐在士兵們的背後，分得了糖菓，餅乾，和其它的玩具與禮物……。

因爲車有幾下強烈的跳動，這道路，是多麼不平啊！耳邊丟進的聲音，好像還我也感覺到腰的痠肢，說着笑着的同志們似乎就是那末三四個，我偶然張開不知在什麼時候闔上的眼睛，啞呢，那一位同志嘔吐了。

交頭，人們用手掌揩抹着，也有掏出綉着眼綠邊那一位小姐姓名的手帕。──或者，繡着他最親愛的人的名字也是有的呢。「喂，講些話！」有誰對那坐在車廂上的三位伙伴喊起來。「講些，張而一點風也沒有啊！」

那是金蕩着山巒疑麗的一條長路，坐在車廂裏的人的唯一之望，希望就在上面。的確，那三位同志又多麼需要別人的寬見，他們迅速地說向兩邊，顧自己爭取那較狹小的地位，他們不會在車子下跌的時候，一不小心，而滑走在泥濘？

在我們的車子前面一個荒涼的小鎮上，夏日的天空灑下一陣微雨來，同志們是多麼愉快地爭覓愉快的歡悅的笑聲啊。泥濘的小販攤和茶肆，有了快樂與熱鬧的聲音，一對，多麼不平啊，這一點也沒有吃不飽了嗎？」有人啞笑那彎拉的編着，也們笑的開了一把饅頭的糖堆，雖然回來，卻仍依拒絕飛食物的步路。

車子在山坡和惡荒土裡折騰，又是一鎮和眞的大路。這麼，同志們計算着，可以在黃昏的時候，到達一個城市。

除了抓鹽動的聲音，車上的人們都沉默着，有些閉了疲乏的眼睛，他們設着，無聲息的……

但是，這多麼的危險！我們的車子竟忽然拋錨啦！那前輪脫離了車軸，車子傾倒着向前衝了幾十步，路上留下一條深深的轍跡。司機吐着舌頭說：「要是下斜坡的話，這一下就完了！」

那麼，沒有要徒然的擔心嗎？我們的司機也一位熟練的技士，他們並不遲疑，鑽到車子底下檢查了一番，敲着，旋着，便修理起來了。

在那山峯頂上，看到橙黃的光綫，夕陽染紅了半邊天空，晶亮的晚霞，白雲悠悠地飄蹈。

同志們就圍攏着唱歌。薄暮中，車子現在是睜大兩隻眼睛來了。司機還故意撥動那個喇叭，使山野間起了一個波動。哦，好開車了吧，人們現在又多麼需要一頓豐盛的晚餐呵。

夜的城，睡下了我們的喘息。臭虫和蚊子，吮吸着我們疲勞的睡夢。旅途，還很遙遠。

第二天，又把行李搬到車子上。我成爲那淒黃綠色的車頂上三個乘客的一個了。我被教着用皮帶勒住自己的肩胛，知道了那並不危險。我的兩個伙伴是和善的，他們告訴我，迎着風，不會暈眩，祗是通過路旁樹木枝椏的時候，得小心低頭，提防你的眼鏡……。

眞的，這和坐在裏面的時候比較，那是枷鎖和自由一樣地不同呵。坐在這裏，看到的是天空的蔚藍，陽光的瑰麗，蜿蜒的公路和四野的綠色，那橋，那村屋，和那大石級樣的梯田……使人在顛簸中也可以顧盼着而欣賞到自然的奇異。我和我的同志們還談說着過去與未來夢，而共同表示一個堅決的信心。

我們隨時都在注意的，不要使那裏面的一個同志因窒悶而生氣呵。我們側身坐着，「涼風呀，進去吧！」──我們甚至於這麼喊喚着。

經過一個城，又經過一個城，……這些城，雖然是紅的綠的，但是我們想，我們年青的新隊伍，有一天進入縱橫的柏油馬路，以坦克和摩托卡作爲前導，有無數民衆和女郎向我們投擲花朵，我們才眞正驕傲而快樂呢！

我們已經走過七百公里的路了。最後一天，我們的車子爬過一座高峻的山嶺，在和那盆地上的一個邊城祗有很短的距離時，天空沉沉的黑幕，終於奔騰而至，車子在風和雨的狙擊中，走完最後十公里的路。我們爲了一顆心的堅持，不曾因爲衣服水濕而躲避到擁擠的車廂中去，脫了鞋襪，捲起褲袖，我們撐着傘，微笑着坐在風雨中，呼嘯的雨聲，雷聲，車輪底下飛濺的水聲，我們心中有一種奇特的緊張的快感，好似正從事於一次戰鬥。

看見郊外新築的營房，我們歡呼着，然後緩緩地駛進城門，黃昏裏，當從車上跳下來的時候：一坐也有人在想：遠地的山城，一條好長的街道啊，有一天偉大的行列，將從這裏蜿蜒如龍地去向千里外的遠濱……。

巴黎正義宮之鐘（法國新聞處藏）

鬱雷

楊康沅

在悶熱的氣流裏，隱隱地響着的，是鬱雷嗎？

告訴你，兩小時之前，我在一家劇院裏散場回來，天上佈滿着烏雲，我想這老天是怎樣地煩燥着哩！而我卻帶回了鑄合上那一份欠明朗的氣氛，心頭正爲那一代人物底悲歡離合而嗟嘆，而深深地太息着。

那末，我難道也感染了些微聽淡底哀愁了嗎，也許我已經開始在思索着別的一回事了，唉，這很難說。

現在，我想請你在廳到底回憶裏探索一番，把年代回溯到若干年頭之前去。桐蔭下，迴廊邊，外面叫賣冰類的聲音傳不到裏面來，這時候，屋子裏的人都在忙碌着世俗之事。那時，你，一個生命還沒到開花年紀的孩子，我，是個少年。現在，且學句大人的口吻，說是兩小無猜，你說對麼？再想想，我們也許都曾垂下微紅的頭來。桐蔭下我們合讀着，一部美麗而有着太多教訓的書：「紅樓夢」。

再說得確切些，我們正做着一個同樣的夢。

眞是遙遠的事了，今天的鬱雷卻發掘了我太多的憶戀。

今天我看了那叫做「紅樓夢」的劇本，也即是叫做「鬱雷」的劇本回來，因此，我想到應該寫下一些什麼了。說吧！說我的喜悅，說我的怨憎。

小時候，我們都是做着同樣的夢：我們的出身相同，所受的教育也是相同。今天說來，也許我們都會啞然失笑吧，悠悠歲月，想來如同隔世。原來在童稚的夢還沒有醒時，我們卻已經分手了。

爲什麼分手了呢？今天回憶，祗是徒增苦痛而已，但是，苦痛卻是緊緊跟隨了我，看了「紅樓夢」演出，它邃激着我悲哀的心弦了。

劇中人寶玉說：「我的聲音和鬱雷一樣，哭喊不出，被幾千年的雲彩壓住了。」那末，我們的聲音也被這些年來的雲彩壓住了麼？

我知道，這些年來，你是度着清水洪荒的生活，外邊的暴風雨侵襲不着你，這種生活於你發生着如何的影響，現在你是不是瞭然了呢？

在過去的幾年裏，我担當時代賦予的精神底負荷，也要爲自己感情的火燄漸漸熄滅而發愁。我是如此。

請問，你是怎樣呢？

我的聲音是瘖啞了，但我是不肯「定」於命的。

此刻是子夜，一個詩人口裏所說的仲夏夜，外面涼風拂進窗來，炎暑驅盡了我終享有一個清靜的夜。

可是，鬱雷却是響着，那聲音是煩燥的。

告訴我吧！我們得忍受到幾時？

巴黎歌劇學院門前的彫刻（法國新聞處攝）

一寸山河一寸血

葉勁風

──這部傳奇，如尚有一分價值的話，作者謹以萬分的敬意，獻給八年來爲抗戰而犧牲的鬥士們，和他們的家屬。

·楔子·

對不起，楔子滿兩個字，本來有些宿了，還得可憐，但很合用，只得沿用一次。

──錯誤者原諒──

在三萬八千九百三十一次小戰中，有過一回事，可說不清是那一次（請注意，據軍部紀錄，這一次抗戰，除了三萬八千九百三十一次小戰外，還有一千一百一十七次大會戰。）反正在這三萬八千九百多次小戰中，湊巧發生過一回事。

那是一次小戰，敵我雙方鬥爭得相當激烈，二十四小時內，爭奪，破壞，沒有多少預防，只是當了一陣小衝，敵人想衝過來，我方主要火力，依有國軍陣地據點，死力支守，沒有放鬆過一下。我方主要火力，陣有國軍陣地據點，……左一右，相隔不到十碼，實在很衝鋒，……左一右，相隔不到十碼，死死拿着擊的目標，還在機關槍的一點上，敵人有的是火器，步槍，機關槍，小鋼砲，等等。平均每三小時，我方的機關槍架，總有一座被毀，因爲沒有很堅強的屏障。好在一座被毀，就有一座補者上去。就這樣苦苦的支持了一個對時。

但人手不够，只好叫輕傷的架着重傷的，抬隊撤退去。例行的洗滌，上藥，包紮，或動手術，都經過了，不救的，當然抬出去掩埋了，能救的，總算是經過良好。例外的症狀只有一件，相當棘手，因爲失血過多了，這裏恰又沒有輸血的設備，只好讓他不死不活地躺在那裏掙命，憑分兩的熱度，叫他不住的呻吟，囈語，狂叫。

夜班護士十一半同情，一半也有些煩燥，看見那個輕傷的同伴，守在那裏，不肯走開。

「怎麼不快點把他弄得來，是你拉他的？」護士有些憤慨。

「報告班長，不是擱拖，他還不走呢。」湖南口音裏，夾了些外省腔調。

「爲甚麼？」護士有些生氣了。

「那個曉得囉……鬼子都跑乾淨了，他還捨不得放手。」輕輕地嘆了口氣。

「旁的弟兄呢？」護士似乎恢復了同情心。

「十個打了六個半！」傷兵感到悽慘。「報告班長的話，你老人家不相信的話，明天個個去看看，兩架槍架，地下的泥巴都紅了，成了兩坑血擠子！」

「唔──！」護士大概體味到了那兩坑的血，眉尖立刻蹙在一起，好像要打噎心個的。

「這個傢伙，」傷兵指着那床上躺着的，「腿上，背上，肩膀上，頭上，都是彈片傷。……一枝砲彈，我們在兩三米邊開了花。……一路走，肚洞血，一個人身上才兩升八合血，那有個淌不完的？」

床上躺着的，這時候，手，脚，全身，不住的抽搐顫抖，沙啞的噪音，夾着幾聲微弱不清楚，好像在說，「媽，的……鞋啊，……老子……就是不讓你……過來！」

蘇北難民救濟協會
上海市籌募委員會舉行園遊大會
選舉

歌唱皇后 話劇皇后 電影皇后 上海小姐 平劇皇后 越劇皇后 舞國皇后

▶日期◀八月二十日（星期二） ▶地址◀本市戈登路六十五號新仙林花園

徵求應選人啓事

本會爲籌募蘇北難民救濟捐欵，發揚互助博愛精神起見，訂於八月二十日舉行遊園大會，選舉「上海小姐」，並就電影，平劇，話劇，越劇，歌唱，舞蹈各界選舉皇后，特登記應選人，凡願參加者，請填登記表，附四寸半身照片二張，送本會登記，並可向南京路照相館免費拍攝。

選舉須知：一、「上海小姐」「電影皇后」「平劇皇后」「越劇皇后」「歌唱皇后」「舞國皇后」「話劇皇后」七名。凡居上海之女性，女自由職業者，女文藝家，女運動家，工商業女從業員屬之。凡居上海者，均得參加競選。應選人登記表，詳爲塡列，並繳本人最近四寸半身照片。選舉票每張一萬元，由本會特約各大公司商號及公共娛樂場所發行。

選舉代售票處：永安公司 南京路六三五號；先施公司 南京路六九〇號；三星棉鐵廠 南京路五四九號；鴻翔時裝公司 南京路七五〇號；新新公司 南京路七二〇號；大新公司 南京路八三〇號；鶴鳴鞋帽商店 南京路四四二號；八仙橋黃金大戲院對面

蘇北難民救濟協會上海市籌募委員會「上海小姐」應選人登記表

姓名	
年齡	
籍貫	
服務處所 地址 電話	
通訊處 地址 電話	
身長	
體重	
特長	
得票數	
名次	
備註	

貼相片處（最近四寸半身）

會址：中正東路浦東大廈三樓 電話：八六三八

中華民國　年　月　日　應選人（簽名蓋章）

此處廣告 承景福衫襪織造廠 ｜ 中國首創 福民砂眼藥水 功效第一 ｜ 信誼化學製藥廠捐登 特此誌謝

紅寶裴程 揚華笑亭 小浦東到上海 新下期 終身有靠 ｜ 浙東 目蓮救母

美國小孩牌 葡萄乾 強身補血 愛吃兒童個個活潑 美利葡萄乾公司

天蟾舞台 明天夜場 隆重獻演 盜御馬 連環套 盜雙鈎 時遷偷鷄 大翠屏山 雙奇會 陳容堂 紫碼硬

皇后劇院 石解衛顛 秋霜寒月 ｜ 紅星 邢琴竹 未嫁時 原歸於你 ｜ 光明 毛竺 中報分類效力宏大

全部羅成節目：（1）呂布 （2）全部羅成 （3）全部周瑜 （4）獨占花魁 （5）雁門關 （6）天國女兒 （7）馬思遠 （8）三挂與陳圓圓

中國 今夜 十三集 血滴子

共舞台 今天夜戲 隆重獻演 天河配 玻璃游泳衣 美女出浴

國泰大戲院 徐玉蘭 筱丹桂 ｜ 同樂劇場 鎖麟囊

中央文滄劇團 大地回春 前後兩部 恨海難填

大舞台 今夜隆重獻演 逢虎山 三俠劍 大兵操式 連環跌撲

皇后大戲院 今明夜戲 戲迷家庭 花蝴蝶 羣英會 苦肉計 借東風 冷氣開放

共舞台 今天夜戲精彩傑作名劇 黃桂秋 王琴生 四郎探母 全部王寶釧 雁門關

大龍門戲院 全香越劇團 秋哀 蟬

中華 金香琴 王水花 應麗華 糊塗母親

密切注意 上海各大廠商 聯合大贈送 本報讀者獨享利益

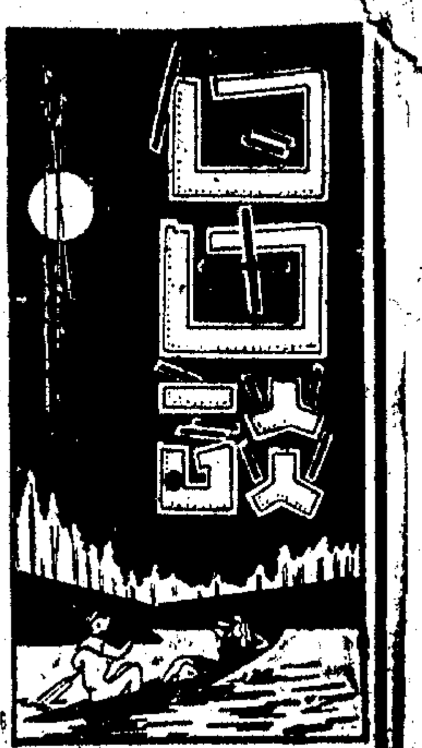

無言

少夫

今天是八一三，淞滬抗戰的那一幕血的史劇，距離今天整整十年了。

十年，恍如一夢，十年，時間雖不算短，（人生其實有幾個十年呀！）但當時的一切似乎非常清晰，如在眼前，以國家做一本賬來說，這十年來，我們可以說都盡了責，也可以說我們都沒有盡到完全的責任

我們想想，十年前的今日，彌漫在大上海的是一種什麼樣的空氣，人們是一種什麼樣的情緒；十年後的今日又是一種什麼樣的空氣和情緒？

今天，我們又面臨一個最嚴重的關頭，其嚴重甚至超過十年前的今日，因為外侮可以亡國，內患更可以亡國。我們一方面緬懷無數英勇將士的犧牲流血，另方面對未來的日子實不勝恐懼危懼之至。

但是千言萬語，不知從何說起了。

不是八股
—為「八一三」說幾句話—

佑英

「八一三」在中國的歷史上，是一個沉痛的日子，也是幸福日子。

九年前，她解脫了中國次殖民地被壓迫的枷鎖，發出中華民族反抗的呼號。

湊巧得很，一年前的今天，戰爭畢竟是勝利了，這也可以說，「八一三」是象徵着中國的光明與幸福。

去年今日重慶的國府路兩路口，夫子池，精神堡壘，小什字，民權路，民族路，中一路，中二路每每一條街道上，尤其是廣播大廈門前，絡繹不絕的人們，在帶滿笑容靜聽勝利的佳音，那一種狂歡的情緒是表示勝利賜予每個人無限的幸福，使每一個人忘記了八年來種種苦難的生涯。

在街上，每一個行人見到，總是異口同聲的一句問話：「幾時回家」，「八一三」的一個前後變天，許許多多的人，整日的給勝利之神支配着，忘記了自己，甚至於連夜間也不睡覺。

廣播大廈的涼台上，擺着兩變大喇叭，向全重慶的人川流不息的傳播着日本投降的喜訊，因此多少人漏夜地在廣播大廈的石階兩旁，坐着，立着，傾聽那熱狂的報告。

在成都，三五成羣的少男壯女，並肩的徘徊在春熙路上，他（她）們彼此點首含笑，也不分什麼下江人四川人，從未有過的和睦與親熱，共同的踏步在那條熱鬧的街道上，相互的歡欣歌舞。

其他的各地如西安，蘭州，昆明，貴陽等地，也和重慶成都一樣的狂歡。

在那時，我們想像祖國未來的前途真是不可預測的遠大。

一年來，勝利以后所表現的種種，不覺令人心驚！

沒有祖國的政黨，與人民為敵，蘇北難民滿佈各地，交通無法恢復，社會秩序不得安寧，貪污舞弊陸續發生，弄得人民不能安居樂業。這一連串的不幸，一年以前誰又會料到呢！

今天，是勝利後的第一個「八一三」，復員與建國工作已開展一年，然而，一切是空虛的，一切是淒亂的，我們為了紀念這個神聖的日子—「八一三」，我們熱望，祖國的土地上，再不容許有任何人製造內戰，破壞和平建國，而且，再不希望聞到火藥的氣味，對於一切消遙法外的附逆之流，要澈底嚴辦！對所有為國家捐軀殉難將士的遺孤要切實有所保障！我們不忍每個人為勝利而覺得空虛，而忘記了歷史上的日子—八一三—！

變戲法

人雙

戲法人人會變，各有巧妙不同。我國的朝野上下，會變戲法的太多了。越是高級的人，戲法越是會變；還有大腹賈，也是變戲法的能手。

上面的話怎麼講呢？大概變戲法雖是千變萬化，概括說一說句：不外一「有」「無」兩個字；非「自無而有」，便是「自有而無」。

高級人在登台以前，兩手空空，一登龍門，身價十倍，於是洋房汽車，嬌妻美妾，應有盡有，尤其是保險箱裏，五光十色，花花綠綠，令窮措大見之，舌撟不下。當不是「自無而有」的戲法嗎？

如其貪污出了亂子，人民告發，法院偵查，祇要職位顯赫，自會官官相護。結果是「查無實據」。這就是「自有而無」戲法的一種。

假使各方面對這案不能解，僱要「老虎頭上拍蒼蠅」；甚至監察院也看不過去，派員調查；如果查有實據，提出彈劾；那末還有兩個應急令牌的最後辦法：一個是失火，一個是失竊，可以把有的變成無影無蹤，一片糊塗賬。這也是「自有而無」的大套戲法，不過非到末場壓軸戲，是不肯輕易演出的。

有人問：「失火與失竊，有事實可據嗎」？筆者答道：「當然有事實的。各地接收的敵僞物資倉庫，不是常常失火嗎？上海前工部局的一部分案卷，不是忽然失竊了嗎」？歸根結果一句話：「變戲法總算國家的好現象」？

連環漫畫　三毛從軍記（七四）

張樂平作

一笑

葛春良

芝加哥的吉白先生和七海的李保先生在避暑的沙灘上遇到了，過了二個星期便互相成為非常知己的好朋友了。在預備回去時，李保一定要請吉白在回到芝加哥去之前，先跟他到七海去遊玩，於是，吉白在李保家中玩得很快樂，吃得很舒服。過了數天，在星期一早晨，吉白發現在他的晨餐盤中是一張四十元錢的賬單。「那真正豈有此理，是你自己一定要我來住一星期的，你不請，我怎麼會來呢，現在卻要算起賬來了，那有這種道理」。

「當然要錢」，李保說，「否則我為什麼要請你來呢」！

爭論越來越厲害，越激烈了，最後，李保說，「我告訴你，我們應該怎樣解決這件事，讓我們到猶太法官那裏去讓他來判斷吧」！吉白終於順從了。於是他們一同到本地的猶太法官那裏，把完全的案子的情形告訴了他，他非常謹慎地把這事詳細的聽清楚了，然後說，「吉白應該付出那四十元錢來的」。那芝加哥人憤怒極了，可是為了自己答允讓人家判斷的，祇得把四十元錢拿出來時，交給了李保。

「誰要你賠錢呀？我做夢也沒有想到要拿你這錢呀」！李保說。

「什麼意思呀？」那朋友被弄得莫明其妙了。

「七海的名勝古跡都已經陪你玩暢了」。李保說，「現在我不過讓你見識見識七海地方的猶太法官是怎樣的一個赫赫有名的混蛋呀！」

「八一三，罷一餐！」

新方

「八一三」這一紀念日，在中國的歷史上，甚至在世界的歷史上，將永是上海人留下的最偉大，最燦爛的一頁。

現在抗戰雖然已獲勝利，中國卻走上了一條更艱難的途上，怎樣收拾戰後的殘垣？怎樣開始我們的建設工作？上海人應該用「八一三」的精神替未來的新中國創下更光榮的成績，但是迴首看看今日上海的情形則誠覺痛心；上海人好像都忘了「八一三」，亦忘了他們自己對於祖國應盡的責任；「中國飢荒，上海跳舞」這不是一句批評上海人最痛快的話嗎？

中國的前途一定是光明的，上海人亦決不會忘掉「八一三」的，在今年紀念「八一三」的時候，我希望上海人都來一次「罷一餐」運動，「八一三」與「罷一餐」的諧音相同，但最大的意義還是希望一般上海人士能够節省一些個人的消費而已，我們不必餓一餐，但至少每一個有能力的上海人該捐出一餐的費用，那麼集腋成裘，就有很多的工作可以做了。

「八一三」是光榮的一日，但「八一三」的光榮是需要上海人自己來負責保持。

向做父親的講幾句話（下）

周倘

二，品德陶冶—「行有餘力，則以學文」，我國自古重德，而今道德「告假」，人心陷溺，父親對兒女的品性行為要格外的化些功夫，尤要助學校訓練的不足。家庭是唯一的品德陶冶的場合，家庭教育即是品德教育。古時「禮樂」教育即是德育，禮是嚴肅的，以父親為代表，故曰「嚴父」，樂是和諧的，以母親為代表，故曰「慈母」，配合得非常有道理。兒女見到父親發生威嚴而尊敬，但不可使他們生怕懼心，怕懼了會產生說謊和欺騙等不良行為。最要緊的是以身作則，操守，出處，語默，對人，對物，對事，都守住道德標準。對自己的愛妻，對救國的三民主義，要絕對絕對的信仰。兒女在前面如此，不在前面也如此，始終一貫如此，自能潛移默化。義利要分辨得清，對金錢尤其要改變態度。培根說，「金錢是個好僕人，但是一個壞壞的主歸」，也千萬要摒棄拜金主義。「邦無道，富且貴焉，恥也。」這句話，該詳細解釋給小孩聽。

三，學問培養—吾國傳統似乎把教的一事放在父親肩上，因此有「養不教，父之過」的三字經出現。若以母教成名的人，便特別頌揚了。母親就大出風頭。迨產業革命後，近代式都市形成，父親教子的事放了手，都交給了學校。時至今日，許多父親無力把兒女送入學校，還須勞社會人士慷慨解囊，事實上仍有大批大批的兒女望校興嘆。而學校教育又缺點太多，「死讀書，讀死書，讀書死」，是頂大的毛病。為父者宜常與學校聯絡，推動活教育，啓發兒女創造力，解放兒女的頭腦，雙手，嘴巴和時空，以從事於創造的工作。在民主生活中學習民主，教兒女確得實現三民主義，即是實行了民主主義和社會主義，兒女的個性，只有父母最知道，也許父親知道得最清楚。「知子莫若父」一句話，是不錯。應從個性中教以做適應社會性的學問，以配合將來的職業。中國古書不能不讀，外國的科學不能不迎頭趕上。小學時代不必把他的頭腦像沙田魚般塞得無空隙餘地，待他們多一些自由活動機會，到了中學時代那非受硬性的嚴格教育不可了。

四，婚姻指導—婚姻不單是男女的終身大事，也是下一代的終身大事，更是民族的終身大事。中庸載：「天地之道，造端乎夫婦」，坐實了婚姻的重要性。婚姻指導基於性教育。有不少老師自己還沒成婚，怎能擔當起這個責任？學校學生衆多，不易個別指導，所以性教育最適當的老師還是父母，最適當的環境就是家庭。性教育在西洋有改稱為「社交衛生」（Social Hygiene），這裏含有種族的生物基礎，具有遺傳和優生的作用。吾國在昔配婚，注重「門當戶對」，也許就是這個意思。吾國又倡「男子三十而娶，女子二十而嫁」，對於生理更是合理的，早婚是民族自殺，已經害過我們了。性教育要從幼開始，倘在青年期突如其來，往往引起感情作用，也許比不教還要。教時不太多，不太少，老老實實，簡簡單單，避要準備，要涵蓄，要能隨機應變，觸景生情。「性」像吃飯穿衣一樣，沒什麼鬼鬼祟祟的。羅素說得好：「要打破淫辭，先要打破神秘」。我是主張一夫一妻「專愛」的人，在心學上，專愛可以學成習慣的。我每對我的八個兒女說：「結婚前，多講理智，少講愛情；結婚後，多講愛情，少講理智」。這樣，天下就可減少婚的悲劇。愛的心理：幼時是「自我愛」，小學時「同性愛」，此時男女間常形成敵對行為，進入初中時期，便開始「異性愛」了。有許多愛反常，大多在幼時造成的，例如打股之類。

「父道」是父親節中一根脊骨，假使父親節而忽略父道，那剩下來的僅是一些浮光掠影的活動，熱鬧一場，生不住根的。為了家恨，為了國仇，為了全民族的繁榮，我們要提倡「父道」。

南海園游會　座夜茶川　咖啡·冷飲　簇錦團花
南京　大鬧天空
亞　博考斯坦羅
直搗東京
大光明　雙鎗獨行俠
美琪　火綫英雌
國泰　名媛弄情記
新生
卻爾斯勞頓　殺妻報
麗都　瑤池公主
滬光　翻山虎（續集）
文化會堂　馬路天使
請保留今天　有喜出望外收穫
大華　義勇大主
游鳳嬉龍
大上海　豪傑　蕩寇
卡洛夫　羅伽西　掘墓　怪醫
橫渡太平洋
有譯意風
蛇蠍美人
想入非非
白燕劫
鐵血男兒
雙鳳珠
艷屍奇案
自由神
洪荒時代
國聯　山頂拼死惡鬥
明天首輪獻映　荒林車輪大戰　鐵騎俠
金城　偷襲珍珠港
科學　機器人與猩猩王
金都　一千○一夜
大轟天盜（續集）
國際　神鞭大俠
國聯　怪油畫
光華　木乃伊復活
民光　卓別麟　強盜大捉
泰山凱旋
炸名屋古
滬東　大轟天盜
貂蟬
上海　科學怪人之死
明星　孟麗君
蘭心　今夜八時獻演
東方　連枝恨
卡爾登　鳳凰粵劇團　六國大封相　妻嬌郎更嬌　三大紅伶領導
光華　最後七天　今夜七時半獻演
孔雀膽
金國　日警槍殺台胞
國際　無敵陣容　兩根老油條
新都　四集
分類廣告
曹會沂
徵租
木器木器
凱雷　鹽野義　武田　歐美
同華藥房
葛秀銀遺失約作廢聲明契據緊要啓事
遺失
合利西藥行　買賣西藥
鼎康西藥行　徵購西藥原料
民生晨夜校　明日開學
東南汽車駕駛學校
上海汽車學校招生
無線電裝修班招生
口琴班
大洋房
特廉　雙開間花園洋房出售
洋房出售
大校
科藝
同興打包公司
汽車間
召租　召頂　出租　分租
廉讓
中新凸凹印製廠
金雞老牌火油爐
打字
滬利代客買賣各國西藥　專營
萬利西藥行　買賣西藥
日光燈　無線電
無線電修理
"BUSH" VANILLIN 100%　出售凡尼令香草粉
課桌
切煙刀
鄭福蘭堂
八寶撥雲散　治眼目靈藥水
敬贈
出售　紗包綫機
古錢
料碗青顏
450匹貨船式拖船
SULFATHIAZOL 1000
METATONE 12 OZ
IRRADOLA 1 LB.
IRRADOLA 2½ LB.
LIVER EXTRACT 5cc75U.

慶祝上海市第一屆市參議會成立紀念

奠定眞正民主基石
踏上憲政實踐階段
爲四百餘萬市民謀福利

本報記者　張蔭槐

「八一三」是上海市歷史上一個重大的轉捩點。九年前的今天，抗敵的怒火隨着戰火燃遍上海。九年後的今日，上海第一個眞正的民意代言機關宣告成立。憲政的燦爛火炬，在四百五十萬市民的面前照耀着最初曙的光。

大會主席吳市長

戰前光榮歷史回顧　經常檢討概算預算

話還得說回來：上海之有民意代言人，原不自今日始。戰前本市已有臨時市參議會之設立，那時的議員杜月笙，王曉籟，徐永祚，汪伯奇等人。其中並有已故的虞洽卿，王一亭，有在西南天空中被日寇擊斃的浙江興業銀行總經理徐新六，也有被日本特務在滬擊斃的滬江大學校長劉湛恩。也有今日已成問題人物的吳蘊齋，聞蘭亭等人。他們經常舉行會議，通過上一年度的概算討論市財政的預算，或者舉行茶會招待一些中外政治外交方面的貴賓。

八年血戰中，忠貞不二的民意代言人當然也隨了國軍西撤大後方，上海變了孤島，變了沒有天日的魔域。敵寇的槍刺下，當然也有他們的那一套。許建屏蕭建午那般蛔蟲蛇豸，紛紛出現——但還是無損於大上海市政上固有的光輝，在四百五十萬市民的心中依然是雪亮的，反而認清了那些傀儡們的眞相。

第一次上海市臨時參議員宣誓式

恢復市民代言機構　臨參會即宣告成立

勝利肅清了這些跳樑小醜。上海市民要恢復他們自己的代言機構。因此，卅五年二月，市府奉考試行政兩院令，積極籌辦公職候選人檢覈，繼即舉辦各級民意機關代表選舉。全市首先清查戶口，整編保甲，三月廿八日，市臨時參議會即告成立。

市臨時參議會是民選參議員在客觀環境限制之下，未正式產生前的一個過渡機關。議員雖係由政府指派，但其中人選，包括了金融，工商，新聞，教育，文化各界，俱爲足孚衆望的一時之選。人數百五十名，議長爲徐寄廎，副議長奚玉書。自卅日首次會議後，會期兩週內，每日有各機關報告，及各臨參員之熱烈質詢。大會於四月十日閉幕，十一日並發表宣言。

市臨參會閉會後設有駐會委員會。該會是市政的建議人，也是監察人。無論在防疫，警衛等方面，均會盡過最大的言責。

民意選舉市參議員　各方熱烈參加競選

四月初旬，市府即從事籌備民意選舉市參議員之工作。本市共分卅一區，及商會，工會，農會，教育會及自由職業團體等五類，分別進行。全市選民二百五十餘萬人，準備就千餘候選人中，選舉出他們的代表來。候選人事先亦多紛紛作競選的演講，播音，或其他方式之宣傳，空氣空前熱烈。市府秦事貢華，汪竹一，並專向市長呈請辭職，以便參加競選，於此亦可以說見各方參加競選之熱烈。

院轄市參議會置秘書長一人，省轄市市參議會，置秘書主任一人，秘書一人或二人，事務員三人至九人，均由議長遴用之。必要時得向市政府調用人員。（錄「市參議會組織條例」第二十四條）

下圖說明

（自左至右）（坐者）馮有眞・奚玉書・吳國楨・潘公展・詹文滸。（立者）陳汝惠・趙君豪・瞿鉞・唐世昌・田淑君・陳高傭・徐則驤・季灝・水祥雲・張一渠・駱清華・周斐成・張志韓・史詠賡・嚴諤聲。（中國社攝）

吳市長舉行招待參議員茶會後攝影

各區市民分頭投票　市參議員全數選出

四月廿八日，是大選的一日。自晨迄暮，選民分頭投票。錢前市長也於晨九時許，投下他的一票。雖然，這中間會發生了一些小小的不幸事件，譬如虹橋區發生毆爭，普陀區搗毀玉佛寺，榆林區發生包辦選票以致互毆等等情事，然而第一屆市參議員一百八十一人，畢竟選出了。

這一百八十一位市參議員中，以蓬萊區當選人姚蓀運最年高，爲六十八歲。榆林區田怡庭及洋涇區賈德超最年輕，俱二十八歲。女性參議員僅六人（候補者未計在內）。已故一人，爲十二區翁輔光。

現在，市參議會已定於今日上午九時在大西路前德國小學舉行成立大會奠下了上海民主化市政的新的基石。憲政已踏上實踐階段。希望一百八十一位市參議員善自運用全滬選民所托付的權力，奠定憲政運動的堅實的基石，爲全國民意表現作偉大的楷模，爲四百五十萬市民謀福利。

上海市參議會成立紀念
民主基礎
南京路
新新公司
先施公司
永安公司
大新公司
麗華公司
謹祝
統辦環球貨品・推銷中華國產

祥生交通公司
60000
龍華專車
展於：漕河涇
冠生園農場
曹園＝黃園
上海開：上午七時正，九時正，十一時半，下午一時正，三時半，四時半，六時正
漕河涇開：上午七時三刻，九時五十分，十一時一刻，下午二時三刻，三時一刻，五時正，七時一刻
江亞輪
上海輪埠送客在輪預售車票

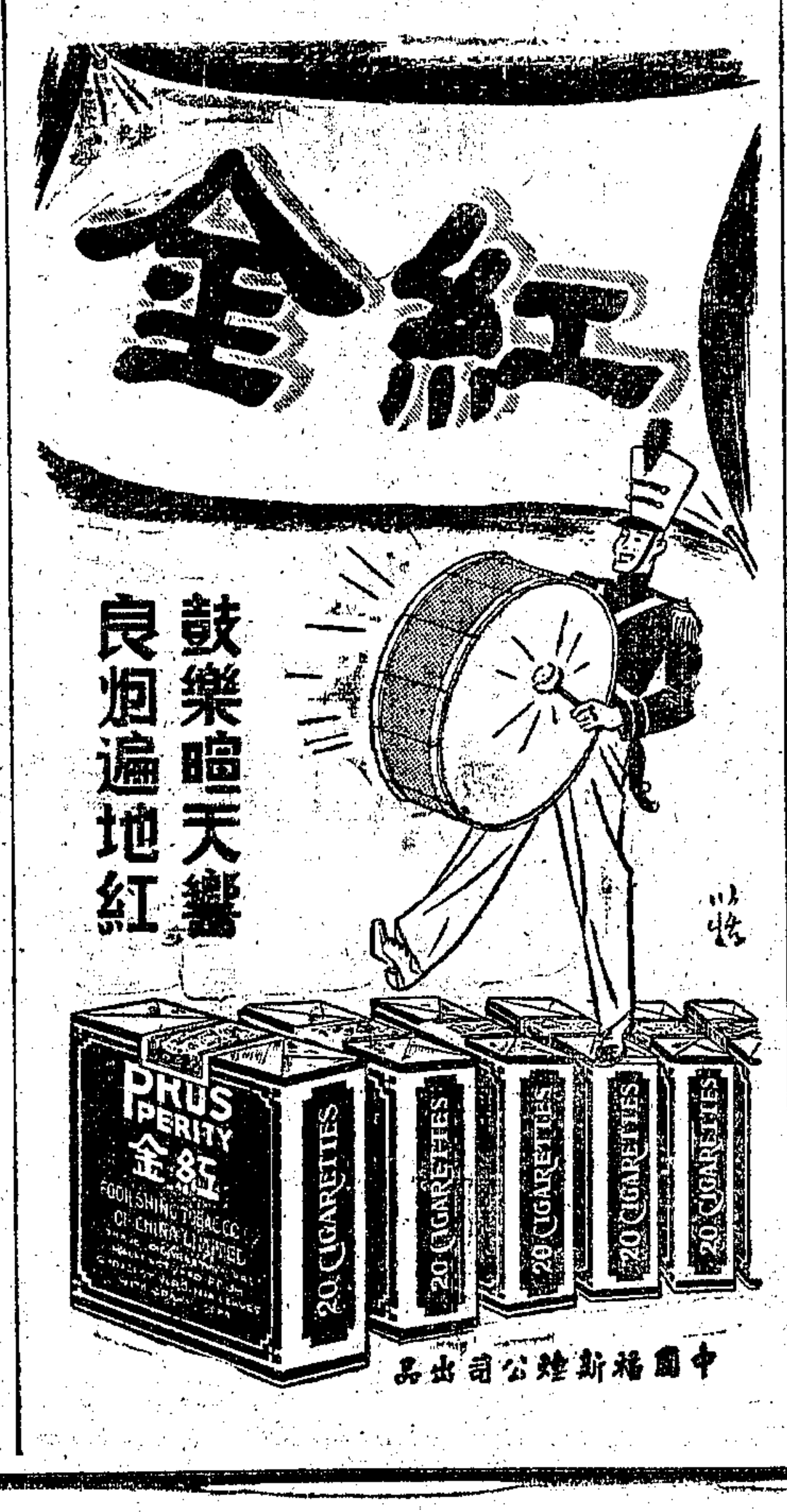

上海小姐應選人聯合宣言

人類是應該互愛互助的，因為是人，就有生存的權利，慘痛的難胞，人們都有拯救他們的義務，重視着他們的生存權，所以救災就是充分來表現這種精神的，也就是人類的天職。

救災恤鄰，古有明訓，我們本着這個原則。對這次蘇北難民救濟協會上海市籌募委員會，因籌募捐欵舉行園遊大會，選舉上海小姐，我們因此就踴躍地參加了。

我們的目的，是救災，我們希望社會人士，多出些捐欵，去救濟蘇北難民，至於我們誰來當選，這倒不是我們所渴望的事。

我們更希望從這一件選舉上海小姐的事，促成社會各界的注意，不要認為救災是消極的工作，他是具有積極性，而包含着社會的和平秩序，大家必須先要能夠安居，然後才能樂業。

我們這極少數人的力量，自知是很微小的，對這一次救災的工作，我們以拋磚引玉的希望，切盼着全滬熱心慈善的姊妹們，大家來共襄善舉，拯救災黎。

這是我們參加上海小姐競選人的共同意思，謹此聯名宣言。

高清濟 [illegible] 陳[illegible] 歐陽雪[illegible] 王[illegible] [illegible] [illegible] [illegible]
徐安驥 方[illegible] [illegible] [illegible] [illegible] 吳劍[illegible] [illegible] 傅[illegible]
劉德明 陳[illegible]華 [illegible] [illegible] [illegible] [illegible] 洪[illegible]
周璐 黃[illegible] [illegible] 胡靜霞 馮[illegible] 方[illegible] [illegible] [illegible]
黃[illegible] 陳[illegible] [illegible] [illegible] 王[illegible] [illegible] [illegible]

謹啓

上海市參議會成立紀念

鴻昌銀號 四川路四一三號 電話一八二九八
恒茂銀號 四川路三九七號 電話一七二二〇
祥泰開記銀號 四川路三四一號 電話一九四二七
承泰銀號 四川路三三九號 電話一七一一二
順大錢兌莊 四川路四七七號 電話一二〇〇八
榮泰銀號 寧波路慈順里二號 電話一四七八九
盈豐銀號 四川路二三一—五 電話一六七五六
祥康錢兌莊 四川路五一一號 電話一五六七七
萬泰銀號 寧波路四號 電話一六九七四
茂豐銀號 四川路四三三號 電話一五六四五
通源銀號 四川路四一五號 電話一六三〇〇
裕興銀號 四川路四〇三號 電話一七八二八
祥豐銀號 四川路四〇五號 電話一九二三六
吉泰銀號 江西路三三一號 電話一八五八七

謹祝

第一屆當選市參議員簡歷

△第一區（黃浦）當選▽

馬君碩

男 四四 江蘇南通 紐約大學法理學博士 復旦大學教授律師公會執委 律師 南京路慈淑大樓五〇六號 九四五六七

李文杰

男 四一 江蘇鎮江 東吳大學法學院法學士 中法儲蓄會經理通易信託公司副經理等職 東吳大學會計專科教授 江西路四〇六號四二四室 一四四二九

洪福楣

男 二七 江蘇江陰 上海橡膠製品公會理事等職 [illegible]橡膠廠經理 [illegible]號

[illegible]文

男 五〇 廣東中山 北京稅務專門學校畢業 香港廣興貿易公司總經理等職 道亨銀行經理等職 寧波路四九號 一六九九六——七

△第二區（老閘）當選▽

姜豪

男 三九 江蘇寶山 中訓團黨政班第一期畢業 中央黨部設計委員等職 中華建設協進會總幹事 老靶子路中州路安瀾里三五號 （〇二）六一九五八

朱泰耀

男 三八 浙江鄞縣 浙江省立工業專門學校 上海市黨部工商委員 同上 二馬路證券大樓二二三號

張中原

男 三二 浙江鎮海 聖芳濟學院肄業 上海市油漆木器同業公會主席委員 張萬利木器號總經理 直隸路七七號 九五五七三

郭琳爽

男 四九 廣東中山 嶺南大學農學士 永安公司副經理 永安公司總經理 南京路永安公司 九八二八二

張一渠

男 五〇 浙江餘姚 浙江公立法政專門學校畢業 龍游縣政府科長 兒童書局總經理 中正中路九三〇弄四九號

△第三區（邑廟）當選▽

周祥生

男 五〇 浙江定海 浙江第四中學畢業 汽車同業公會會長等職 祥生交通公司總經理等職 陝西南路三三九號 六〇〇〇〇

[illegible]麟

男 四五 江蘇寶山 正風文學院文學士 上海市黨部監察委員 上海市臨參會參議員 上海市黨部轉

七〇一七〇

童襄

男 四一 浙江黃岩 黃埔軍校四期畢業 浙江省政府參議 東南航運公司總經理 福州路三三號二樓東南航運公司 一二七六三

童行白

男 四八 江蘇上海 上海法政學院政治學士 上海市黨部常務委員主任委員 民立女子中學校長 愚園路六六八弄三〇一號 二〇四一六轉

黃振世

男 四五 浙江鄞縣 上海市漁會理事漁業銀行董事長 中國漁業公司總經理 方浜路一一六號

[illegible]夏

男 三五 江蘇海門 上海法政學院法律系畢業 中央黨部秘書處專門委員 上海第二十區區長 二十區公所 五一九〇九

△第四區（蓬萊）當選▽

姚慕蓮

男 六八 浙江嘉興 遜清國子監監生 上海商會副會長南區保衛團團長 上海內地自來水公司董事長 復興東路一一七八號 七〇二五七

姚抱眞

男 五七 江蘇上海 溫州旅滬同鄉會主席委員 溫州旅滬同鄉會理事長 林森中路霞飛坊七六號 七四〇六二

朱良材

男 五五 江蘇上海 醫專畢業 內政部特派員萬金山消防會議代表 滬南區義勇救火隊主任 雲南南路二二號 八三三六一

趙仰雄

男 三一 浙江[illegible] 國立四川大學法律系畢業 國立復旦大學講師上海市社會局點收委員 上海新生活運動促進會總務組組長 中正南二路一二二號 七二九三六

徐則驤

男 四〇 安徽盱眙 大夏大學 中央宣傳部專門委員等職 上海市立民衆教育館館長 文廟路二一五號民教館 （〇二）七〇五八三

葉風虎

男 江蘇上海 四川路一四九號大華興業公司 一四八五四

王國賢

南市製造局路三六三號

范錫品

男 三三 江蘇常熟 中央訓練團黨政班第一期 軍委會別動總隊參謀 青年團上海支團部宣傳組長 中漢路一四五〇號 七四四四五

△第五區（嵩山）當選▽

史詠賡

男 三四 江蘇江寧 之江大學 上海地方協會秘書 上海申報館副[illegible] 自[illegible]路三四號九C 七〇九二五

路式導

男 四四 浙江宜興 比利時魯文大學法學博士 持志光華等大學教授 律師 南京路慈淑大樓六三〇號 九六一五八

沈春暉

男 四七 浙江嘉興 正風文學院中國文學系畢業 上海市黨部書記長等職 上海特別市黨部委員 慶榮路八〇號 七二五〇四

高叔安

男 五五 浙江杭縣 上海市公用局碼頭倉庫管理處處長 復興中路三二六五弄四號

岑志良

男 四九 浙江餘姚 上海市藥業公會常務委員理事長 上海國藥業公會理事長 江西路一二六號

毛家駒

男 三九 浙江餘姚 法政學院法學士 同濟中學校長律師 金陵西路五四號 六〇七四〇

季源溥

男 四一 江蘇沛縣 中訓團第一期 交通部簡任專員兼人事處幫辦 中央調查統計局設計委員 襄陽北路二號 七五五九六

吳啓鼎

男 五五 浙江[illegible] 美國亞茲亞大學畢業 財政部稅務署署長 四明銀行董事長 林森中路四一九號 八一一四四

楊撫生

男 三二 上海 鄞縣樂華小學主席校董 鶴鳴鞋帽店總經理 金陵東路五〇二號 八一三一八

楊志雄

男 五四 上海 上海地方協會理事 同上 常熟路一〇〇弄八號 七〇七一三

王正廷

男 第五區區公所轉

周灕澤

男 四八 浙江東陽 公立法政專門學校畢業 滬杭甬鐵路特別黨部幹事等職 上海市黨部農工商科總幹事兼行律師 西藏南路一〇弄五六號 八三三六〇

柴子飛

男 三九 江蘇青浦 正風文學院文學士 上海務本小學校長等職 上海教育會理事 英士路二八五號 八二九三三

△第六區（盧家灣）當選▽

金光林

男 五五 江蘇阜寧 私塾 蘇北孤老院院長 上海普濟會理事長 陝西南路五六九弄二六號 七三六八一

陳麟生

男 五五 江蘇南匯 私塾 上海私立鐵路服務中心小學常務理事等職 上海棉花商業同業公會監事 香山路三四弄六號 七二二〇

馬少荃

男 五二 江蘇無錫 上海商會秘書處商科主任 麗明機染公司總經理 建國西路六弄曲園二八號

虞如品

男 五二 浙江鎮海 嶺山書院畢業 四明醫院院董等職 南貨業商業同業公會理事長 陝西南路二七五號 七三九二九

施宗德

男 三一 江蘇海門 海門中學 上海市磚灰行業同業公會執行委員 大同五金磚灰行經理 金陵西路二六七號 八七一三七

△第七區（常熟）當選▽

吳紹澍

男 四一 江蘇松江 江蘇監察使 上海市黨部主任委員 巨潑來斯路儷園一號

田淑君

女 四〇 湖北 東北體育專科學校畢業 神州日報總經理 中華婦女互助會理事長 南昌路一九九弄四號 七三九一一

許寶驊

男 三七 浙江杭縣 聖約翰大學 臨時候補參議員 上海市興業信託社總經理 岳陽路一九五弄四號 六八六三四

金廷蓀

男 六二 浙江鄞縣 寧波翰香私塾 寧波仁濟醫院創辦人 四明銀行監察中匯銀行董事 新樂路八二號 七五五七三

厲樹雄

男 五三 浙江定海 美國賓西比亞大學畢業 滬南電話電力等公司董事長 敵產處理局監理委員會委員 商 高安路二六七號 七〇三一三

△第八區（徐家匯）當選▽

徐士浩

男 四七 江蘇崑山 北京大學法學士 上海聖約翰大學教授行政院法律顧問 律師 九江路二一九號 一三一一〇或七八九三八

謝肯白

男 四一 江蘇鹽城 持志學院肄業 上海特別市黨部幹事等職 中興柴料地貨行經理 中正南二路二二五弄二〇號 七〇三〇三轉

周旱祥

男 五八 上海 私塾 滬南區保衛團第十隊隊長 商 徐家匯徐鎮路一九號 七八一六〇

△第九區（長寧）當選▽

顧竹淇

男 三五 江蘇漣水 中央政治學校 西安行轅上校秘書等職 農民銀行上海分行經理 寧波路三五號 一一八五三

黃炳權
男 四七 江蘇南匯
交通大學
上海第九區區長等職
上海華商電氣公司協理
復興中路五〇二號

傅統先
男 三七 雲南澂江
聖約翰大學文學碩士
大夏東吳等大學教授
聖約翰大學教育系主任
江寧路一二一六弄三號
三一七八五

陳伯良
男 三六 上海
中央訓練團黨政班十二期畢業
社會部業務專員等職
上海市工會福利委員會委員
江蘇路七號
二三四〇八
△第十區(靜安) 當選▽

榮鴻元
男 四一 江蘇無錫
國立交通大學畢業
中國經濟學社武進分社理事
申新紡織總公司總經理
江西路四二一號三〇六室
一九六二〇

陳高傭
男 四五 山西平遙
北平師範大學
上海文運會主委復旦大學教授
中國新聞專科學校校長
浦東路杜美新村一一號

石邦藩

男 四五 湖南乾城
國立保定航空學校畢業
空軍第四路司令部司令官
航空建設協會上海分會幹事
哥倫比亞路四九號
二三九〇七

李道南
男 五一 南京
紐約大學碩士
南開大學教授東南大學商科大學教授
上海交通銀行經理
交通銀行
一三五〇四轉

費樹聲
男 三〇 浙江吳興
中訓團第一期
青年團上海支團幹事
正中夜中學校長
西康路一二八號
三七三七三

諸文綺
男 六一 上海
日本名古屋高等工業學校
神州法政專門學校南洋醫科大學教授
文綺染織專科學校校長
中正中路模範村二三號
七三一四七
△第十一區(新成) 當選▽

王劍鍔
男 四三 江蘇武進
持志大學院法學士
五華銀行行長等職
第十一區區長
新昌路平泉別墅八號
三二四五〇

莊平
男 三六 上海
中華職業中學畢業
上海第十一區公所總幹事等職
上海忠社主任等職
靜安寺路七〇弄鴻運別墅一〇

九一〇六七

唐世昌
男 四五 浙江鎮海
持志大學法律系畢業
申報副經理
新聞報董事會秘書
中正中路一四六二弄永賁里廿七號
三五七三七

虞舜
男 三〇 浙江鎮海
上海法學院法學士
大信地產公司經理
會計師律師
河南中路四九五號永利大樓二樓二〇三室
九二三六一 九四六七〇

徐國懋
男 四一 江蘇鎮江
美國約翰霍金斯大學政治博士
漢口金城銀行副經理等職
金城銀行上海總行經理
江西路二〇〇號
一二四〇〇

朱亞揆
男 四二 江蘇崇明
持志大學法學士
申報館法律部顧問
律師
南京路慈淑大樓五二〇號B
九一八七〇

俞傳鼎
男 四〇 浙江諸暨
上海法學院法學士
公共租界納稅華人會執行委員
上海教育會理事兼總務主任
新昌路三六三號
三三〇〇一

程俊觀

川[illegible]公署[illegible]
江蘇銀行經理
吳江路二〇二號

金鴻翔
男 五〇 江蘇南匯
初中
鴻翔公司總經理
美國時裝製造業董事長兼總經理
南京西路八二五弄一八號
六一〇六三

陳公達
男 五二 江蘇吳縣
南洋路礦學校畢業
上海特別市黨部執行委員會科長秘書等職
華達工程行總經理
永嘉路二三一弄七號
七一八五〇
△第十二區(江寧) 當選▽

呂恩潭
男 三六 江蘇
中央政治學校
三青團上海支團幹事會幹事
上海實驗電影工場董事等職
建國西路二八三〇號
七三六二〇

奚玉書
男 四四 上海
復旦大學商科畢業
國民參政會參政員
會計師
河南路五〇五號一樓
九二九一一

陸惠民
女 三八 上海
上海私立法政學院畢業
律師
中正東路浦東大廈三二〇號
三八八三八

施覲東
男 四三 上海
中國工學商學士
上海區黨部主任委員大經中學校長
上海區黨部執委兼書記
海防路人和街一八二號

嚴國棟
男 三八 江蘇鹽城
持志大學畢業
上海人力車夫互助會子女學校校長
上海人力車夫互助會總幹事
淮安路二八八號
三六二九四

蔡國棟
男 二九 江蘇吳縣
大經高中
民立女中訓育主任
上海第二區黨部書記
西康路三五〇號
三二九〇七
△第十三區(普陀) 當選▽

榮鴻三
男 四一 江蘇無錫
上海聖約翰大學
同德醫院董事
江西路四二一號三〇六室

張迺作
男 四一 江蘇如皋
北平中國大學
律師
安遠路金城里四一號

施謙

男 三八 江蘇[illegible]
暨南大學畢業
上海特別市黨部區分部書記等職
石梁小學校長
安遠路乾興坊四四號
三三二五三

陳惟儉
男 六四 浙江平湖
日本東京政法學校政治經濟科畢業
第三戰區淞滬軍事特派員等職
中華錢航商聯營處總經理
紹興路一六四號
七五一一四
△第十四區(閘北) 當選▽

韋雲青
男 四〇 江蘇丹徒
湖州旅滬公學畢業
區黨部執行委員
永盛雜糧廠總經理
閘北潭子路五八弄三號
三九三五九

鍾可託
男 五二 江蘇上海
聖約翰大學文學士
行政院川西邊區宣慰團團長等職
十四區區長上海進口商業同業公會秘書長
光復路永德里八號
(〇二)六〇七七九
△第十五區(北站) 當選▽

潘介眉
男 三六 江蘇寶山
上海法學院畢業
上海市十五區區長等職
上海十五區中心小學校長
克能海路一九九號
四一八九〇

莊鶴礽
男 三三 江蘇武進

[illegible]第一期
[illegible]長
[illegible]
永興路七二號
七〇七〇四

陶百川
男 四五 浙江紹興
美國哈佛大學
淞滬警備司令部軍法處長大學教授
大東書局董事長
四馬路大東書局

何成甫
男 四六 浙江諸暨
浙江公立法政專門學校畢業
上海市社會局組織處處長
上海私立滬北中學校長
北四川路麥拿里三九號
(〇二)六一〇二〇

顧葆羽
男 六二 浙江鎮海
兩浙全省高等巡警學堂畢業
兩浙緝私局局長等職
本市第十五區區民代表
海寧路八二七號
四一三二五

顧文光
男 四五 江蘇青浦
上海法政學院法學士
執行律師
律師
慈淑大樓五二〇號B室
九一八七〇

包文新
男 四一 福建古田
國立暨南大學理學士
難民待遣所主任
利百達化學工業有限公司經理
北四川路六二〇號二樓
一八四四七
△第十六區(虹口) 當選▽

汪竹一
男 四二 江蘇[illegible]
華盛頓[illegible]大學研究院碩士
鐵道部秘書等職
中國國民外交協會秘書長
乍浦路瑞龍路P·S·公寓六九號
四〇一〇四

王維駰
男 四一 江蘇太倉
濟南大學
會計師
大與實業公司經理等職
江西路四二一號三〇六室
一六〇六二

朱鴻儀
男 四五 上海
江蘇省立第五中學
閘北濟善園
中和造紙廠經理
虹口峨眉路九耕里三〇號

錢乃文
男 四〇 廣東
法學博士
律師
靜安寺路安登別墅九號
三七〇四九
△第十七區(北四川路) 當選▽

全道雲
女 四一 安徽和縣
中央訓練團黨政班二十七期
國民政府振濟委員會委員
中國回教協會理事
長春路三七三號內七號
四三一〇八

陳保泰

男 三九 浙江[illegible]
復旦大學
[illegible]處長等職
上海市文化運動委員會副主任委員
狄思威路七二三號
四六四〇九
△第十八區(提籃橋) 當選▽

徐學禹
男 四四 浙江紹興
德國柏林工業大學電機科
交通部簡任技正上海電話局局長等職
國營招商局理事兼總經理
林森中路倫園新邨七號
七二六一七

曹子言
男 三九 浙江吳興
舊制師範
上海市黨部秘書等職
上海第十八區區長
臨潼路一一五號
五三二四四

鄧傳楷
男 三五 江蘇江陰
美國華盛頓大學
教育部蘇浙皖區巡迴教學團主任
上海師資訓練所主任
唐山路三三三號

姜懷素
男 四八 江蘇鎮江
上海法學院畢業
上海特別市黨部書記長等職
律師
中正中路四明邨四一號
七三九一五

嚴以霖
男 三一 浙江慈谿
復旦大學商學士
會計師五年
會計師

中正東路浦東大樓[illegible]
[illegible]會
三五九〇〇
△第十九區(楡林) 當選▽

顧竹軒
男 六一 江蘇鹽城
淮安府中學堂畢業
閘北保衛團團長等職
經商
福州路大舞台
九〇五六一

田怡庭
男 二八 浙江上虞
滬江大學畢業
上海市社會局科員十九區區長
南陽路四九號
六〇八二八

季灝
男 三五 浙江莆田
上海持志學院畢業
第九戰區長官部少將組長秘書等職
申報館設計委員等職
福州路三三一號
九二六八七

詹文滸
男 四一 浙江諸暨
哈佛大學
中央軍校新聞系主任
新聞報總經理
漢口路新聞報館
△第二十區(楊樹浦) 當選▽

潘公展
男 五二 浙江吳興
聖約翰大學畢業
中央常務委員
申報社長

陳志競
男 三〇 浙江定海
國立西南聯合大學法學士
重慶中央日報編輯等職
上海二十區副區長
楊樹浦隆昌路三三四號
五一九〇九
△第二十一區(新市街) 當選▽

朱開觀
男 四六 上海
民立中學
上海地方協會理事
上海漁市場副總經理
其美路口協勝路一號
△第二十二區(江灣) 當選▽

曹俊
男 三三 江蘇寶山
青幹班第一期
上海支團部幹事長兼組織組長
上海市立青年中學校長等職
金神父路一一四號
七七二六〇
△第二三區(吳淞) 當選▽

唐承宗
男 四〇 上海
上海地方自治訓練所畢業
吳淞區保衛團團長
上海漁市場總經理
吳淞淞興路南豐花行
△第二四區(大場) 當選
註：端木氏昨辭職，由候補參議員朱文彬遞補。
△第二五區(新涇) 當選▽

金德褒
男 三〇 南京
中訓團黨政班十三期畢業
中央黨部專員
現任上海市第十區區長
愚園路七九二號

一三七八〇

孫雲峯
男 四〇 綏遠清水河
中央軍校
軍委會戰區工作團團長
大原路慈惠村二四號
七九四九二

楊樹康
男 五五 上海
清郵傳部實業學校
浦西商業銀行董事長
松江典業銀行董事長
中正西路三四三號
二〇三一四
△第二六區(龍華) 當選▽

丁善明
男 三七 上海
國立暨南大學
上海縣立鄉村師範初中教員
廿六區二十保保長
虹橋鎮一三七號

陳愷
男 三七 浙江溫嶺
武昌高等商專畢業
侍從室軍需一級視察民政處指導員
上海第二十六區區長
龍華區公所

張學濂
男 四六 上海
上海地方自治訓練所畢業
上海市漕涇區市政委員
華明工業社董事兼經理
西康路一二五號
三〇一二〇
△第廿九區(楊思) 當選▽

陳秉國
男 三三 上海
私立復旦大學實驗中學
上海楊思區保衛團第一隊隊長
上海市保衛總團浦南區第三大隊長
河南路金隆街七號
九四六二五 一九八七二
△第卅區(洋涇) 當選▽

顧錦藻
男 三二 江蘇嘉定
中訓團畢業
社會部京滬特派員辦公處專員
上海三民圖書公司編輯部主任
陝西南路一二五弄九七號
七二四六四

張志韓
男 四〇 上海
南方大學
昆明中央日報社長中央宣傳部專門委員
華美晚報社長
北河南路五九號
四〇〇二〇

張裕良
男 三九 上海
八八師駐滬辦事處處長
中央振濟委員會委員
浦東楊家宅培德里四五號競存小學

陳培德
男 五三 江蘇鎮江
江南學院畢業
警備司令部咨議等職
上海市總工會監理委員
寧海西路八仙坊一一號
八七七二七

王乃徐
男 五三 江蘇
國立商學院商學士
法政學院教授神州日報經理
會計師
九江路一〇三號東亞大樓四〇二號室
一九四二一

遠東獨家經理
中國電影照相器材供應公司
貝浩電影器材製造廠
百科影片公司
Bell & Howell Co., Chicago Ill., U. S. A.
Encyclopaedia Britannica Film Inc., Chicago, U. S. A.
電影戲院電化教育一切用品 有聲放映及攝製器材錄音機擴大機十六糎八糎電影機放映機大小銀幕 學校課本影片 如蒙惠顧請向各經售處或逕與本公司接洽無任歡迎樣本備索
上海外灘匯豐銀行大樓三樓三〇六室
電話一三六二〇 電報 PHOTDSO

俞恩良律師受任中國電影照相器材供應公司常年法律顧問
事務所：四川路四一〇號惠羅公司大樓四五〇至二室 電話一四四三三

全市唯一的「軍裝」專家
森秀商店
專營 徽章 帽徽 勳表 機關 工廠 學校 制服
式樣好 合規定 交貨速 不悞期
四川中路四九〇號 電話一六〇四八

華盛頓床廠
北京路六三〇號 石路西首 電話九〇五八六
犧牲品
連腳棕棚床 每只二萬五千元
鋼管矮床 每只二萬四千元
保用全銅床 每只十七萬元
開幕期內 特價十天
大贈送
購貨滿二萬 贈源自毛巾二條
購床連棕棚 贈美國彈簧枕頭一只
獨家經售 美國新到帆布床 每只 35,000

MA SAN & CO. TRADE MARK
馬頭牌商標
馬寶山
上海餅乾
歡迎
各大公司糖果食品店均有出售

商標 正
正字牌線襪
久洗不毛 經穿耐用
到處有售
正大針織廠榮譽出品
廠址：西藏南路一九五弄十號 電話八三五九二

賈德超

男 二八 江蘇上海
中訓團青幹班二期畢業
上海市黨部主任幹事等職
上海市黨部監察專員等職
北山西路一九九弄八號
四三〇一五
△第三區（商橋）當選▽

鍾玉良

男 五五 江蘇上海
綸文學堂畢業
上海市政府市政委員
本市三十一區區長
博物院路一四號四樓

瞿鉞

男 六四 江蘇上海
日本法政大學速成科畢業
市政管理局等職
律師
新昌路三八弄M 一六號
三二六三三

朱文德

男 三六 江蘇上海、
法政學院法學士
上海律師公會常務監察委員
第五區區長等職
寧海西路二三〇弄二號
八六二五三
△商 會 當 選▽

王曉籟

男 六〇 浙江嵊縣
中國人事保險公司總經理
上海市商會監事
環龍路環龍別墅一〇號

杜月笙

男 五九 江蘇上海
上海市商會常務理監事
通商銀行董事長
寧海西路二一六號
八一二五一

徐寄廎

男 六六 浙江永嘉
高等商業學校
中國銀行中央銀行各董監事等職
最高經濟委員會委員浙江興業銀行董事長
上海浙江興業銀行
一五六六六

俞佐廷

男 五九 浙江鄞縣
四明專門學校畢業
寧波市政府財政局長上海市商會主席委員
四明銀行常務董事等職
來興路七二弄一一號A
三七三八六

駱清華

男 浙江諸暨
上海通商銀行
黃浦路七號

劉靖基

男 四五 江蘇武進
江蘇省立第二工專
上海市商會理事等職
安達紡織公司經理
江寧路一〇一九號
三九九四五

王延松

男 四七 浙江上虞
東南商科大學肄業
國民會議代表上海特別市參議員
上海銀行公會常務理事
漢口路四六〇號綢業銀行
九五〇五八

金潤庠

男 五四 浙江鎮海
神州法律學院
上海市商會常務理事等職
民豐造紙公司總經理
寧波路七四弄三號
一七五三二

葛傑臣

男 四六 浙江慈谿
上海法學院法科畢業
上海市政府諮議委員會委員等職
華綸毛紡織染公司總經理
河南路九四號北京路一五九號
一五九六五　一八八六九

王先青

男 四六 江蘇江陰
上海法政學院
上海市黨部執委
高安路三〇九號
七七二三〇

勞敬修

男 八三 廣東
商
北京農商部顧問
馬寶山公司藝華工業社董事長
圓明園路一三三號二樓
一二一七〇

吳蘊初

男 五六 江蘇嘉定
陸軍部上海兵工專門學校畢業
兵工廠及造幣廠科長分廠長
天廚味精廠常務董事兼總經理
順昌路三三〇號
八〇〇九〇

嚴諤聲

男 四八 浙江海寧
大同學院肄業
新聞報館編輯等職
立報總經理等職
上海市商會興寧路兆豐別墅一
一四號
四四〇五八

傅汝霖

男 五二 黑龍江湯源
國立北京大學
內政部次長立法委員等職
中央實業銀行董事長
北京路一三〇號實業銀行
一八七二五——九

趙棣華

男 五二 江蘇鎮江
美國西北大學碩士
財政廳長江蘇農民銀行總經理等職
交通銀行總經理
中山東一路一四號
一四八九五
△工 會 當 選▽

朱學範

男 四二 浙江嘉善
美國哈佛大學肄業
上海市總工會主席立法委員
中國勞動協會理事長
興興路八一號
四〇二二二

周學湘

男 四九 浙江餘姚
上海春暉中學
社會部駐滬專員等職
經濟部計劃委員

配羅稀路新祀浜路警華里二一二
七號
五二七七八

葉翔皋

男 五三 浙江慈谿
上海市黨部幹事
上海總工會輪船木業工會
中正東路道德里三四號

水祥雲

男 四一 浙江鄞縣
中國公學大學部法律系畢業
上海郵務工會常務理事上海市臨時參議員等職
上海市總工會秘書長等職
北四川路上陸路大陸新邨三十四號
四四七八二

陸克明

男 四一 江蘇吳縣
中訓團黨政班第六期畢業
社會部專員等職
中國勞動協會理事
白克路聚興坊一三號
三九五二四

陸蔭初

男 四一 江蘇崇明
江南法政學院畢業
社會部專員重慶市工人服務總隊部組訓組長
上海第三區區長
城內邑廟內園
五一八七二

范才騤

男 三二 浙江鄞縣
國立稅務專門學校畢業
上海市工團主任委員
上海市總工會整理委員
河南路五三七號
六一八六五（〇二）

沈鼎

男 三七 江蘇嘉定
上海法學院畢業
社會部專員
上海市臨時參議員
永嘉路六二五號
七六二一〇

方如升
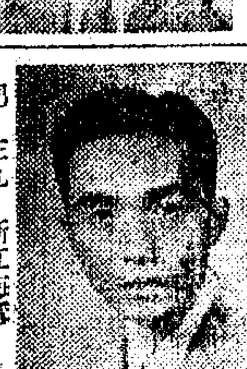
男 三九 浙江海寧
上海市黨部工商科總幹事
上海總工會整理委員兼組訓科長
桃源路九九弄一五號

董仁貴

男 三八 浙江新昌
中學程度
歷任報業職業工會理事
市勞資評判委員會委員
武勝路二九五弄九二號

袁召辛

男 四六 江蘇靖江
上海市政研究會畢業
上海市總工會總幹事兼代組訓科長
總工會總幹事
蓬萊路一六七號

李華

男 四三 浙江黃岩
上海執委中隊長區長等職
第十三區長
滬西安遠路第十三區公所

龔雨亭

男 四二 江蘇靖江
靖江中學
上海市黨部工商科總幹事
仝上
西藏南路敏慎坊三五〇號

章祝三

男 三五 江蘇南通
海門中學
上海工運指揮部組長
上海市工人福利委員會委員
北四川路東寶興路二二八號
（〇二）六一五六四

湯桂芬

女 二九 上海
初中肄業
曾任同興等廠內外棉女工
統益紗廠整理部看布
長壽路大旭里四〇〇二號
三二〇六七

侯寄遠

男 三五 浙江諸暨
上海法政大學畢業
上海第七區區長等職
上海市第七區區長
北四川路懋盛里二五號
七七四二三
△農 會 當 選▽

萬墨林
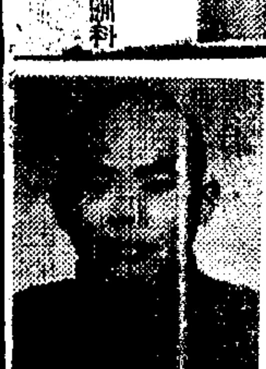
男 四四 上海
私塾
萬昌米號經理
上海市米號業公會理事長
寧波西路二三〇弄勤餘坊二號
八五五二二

侯儁人

男 三九 江蘇嘉定
上海正風學院文學士
上海市社會局專員等職
第十二區區長
法華鎮侯家弄二號
三〇〇一五——一五

李樹滋
男 三二 上海
私立上海中學
上海市農會整理委員
上海眞如區中心學校校長
眞如中心國民學校

孫震春
男 四八 江蘇松江
正風文學院文學士
上海市農會整理委員等職
市立競存小學校長
梵皇渡金家巷私立桂泉義務小學
△自由職業團體 當選▽

史致富
男 四一 浙江鄞縣
高級職業學校
現任上海市新藥商業同業公會理事長
上海市藥劑生公會理事長
新光藥廠總經理
萬國藥房總經理
福州路三三〇號
九〇七五四

吳正鑊
男 四七 浙江嘉興
上海法政大學
律師
雷米路一四二弄四三號
七〇六四三

朱扶九
男 四二 江蘇武進
上海法學院法律系
律師
上海律師公會常務理事
江西路二一三號三〇三室
七二八四四

姜屏藩
男 三九 浙江吳興
東吳大學法學院
律師
上海律師公會常務理事
中正北二路三一六弄一號

趙君豪
男 四四 江蘇興化
交通大學畢業
中央秘書處專門委員等職
申報副總編輯
壽鎮路一三一弄二四號
六八五八三

馮有眞
男 四〇 國民革命軍總司令部政治部工作人員養成所畢業
上海市臨時參議員
中央日報社長中央社上海分社主任
惇信路四二弄四號

范守淵
男 三九 浙江天台
同德醫學專科學校醫學士
上海勞工醫院院長
中正中路九八二號內一五號室

龐京周
男 五〇 江蘇吳江
同濟大學畢業
滇緬鐵路衛生處長等職
國立訓練班醫科主任

復興西路三四號A一號
七一九四四

陳存仁
男 三九 上海
中醫專門學校畢業
中央國醫館理事等職
上海中醫師公會常務理事
威海衛路二號
三七一五二

徐永祚
男 五六 浙江海寧
上海神州大學經濟科畢業
大學教授會計師公會常務理事等職
會計師
中正東路一二三號
八二〇六六　七二〇六六

何元明
男 四五 江蘇太倉
上海法科大學經濟學士
中央組織部視察等職
人民自由保障會常務理事
中正東路一〇六二號
七六〇九八
△教育會 當選▽

楊明暉
女 四一 江蘇吳江
上海法政學院法學士
上海市立務本女子中學校長
建國西路一五〇弄四號

蔣紀周
男 三八 江蘇青浦
國立中央大學教育學士
師範教務主任上海私立華東女中校長
上海市立民國中學校長等職
林森中路四六二號
三四六八六

周斐成
男 四一 江蘇
上海法政學院政治系畢業
社會局首席督學等職
上海市立格致中學校長
永嘉路六四號
七五六九七

陶廣川
男 四二 浙江紹興
上海法學院法學士
上海法政大學附中榮華中學訓育主任校長
市立敬業中學校長
南市黌周路一〇八五號敬業中學
（〇二）七〇二〇四

陳汝惠
男 三〇 江蘇寶山
大夏大學教育學士
大夏大學副教授正言報主筆等職
上海影影實驗工場董事會秘書
金神父路二一四號
七二九三六

傅曉峯
女 三七 四川巴縣
大夏大學畢業
日本華僑光華學校校長等職
上海市立第一女子中學校長
卡德路三七號
三一七四三

王立本
男 三二 江蘇常熟
中訓團黨政班第二十九期結業
暨南大學畢業
青年團上海支團部第一分團主任
青年團上海支團部監察兼視導
荊州路一〇〇號
五二五五〇

金通尹
男 五六 浙江嘉興
復旦大學理學院院長
市立晉元中學校長
林森中路一八八六號

各機關・保甲・社團・暨工商各界必備：

上海市第一屆參議員年鑑

・紀念民主政治之巨著！　吳國楨（印）

徵　求　預　約

本書特色……

本書爲本市第一屆參議員言行生活實錄對其奮鬥過程事業狀況市政抱負均有生動之紀述並有參議員三百六十二人之簽名及照片
㊀吳市長爲本書親筆題眉序文
㊁二十位名記者訪問撰稿十二位名編輯精心編纂
㊂文筆生動編排新穎印刷精緻
㊃版本高七英吋厚一英吋半・

即日起預約・本月底截止・

預約優待辦法！

（精裝本）漿銀綫紙封面正文加拿大報紙精印一厚册每册定價一萬元　預約八千元・
（定備本）燙金紫華封面加套參議員本人銅圖活頁正文沖銅版紙精印配裝絲帶一厚册每册定價三萬元　預約二萬四千元・

預約處　中國出版社
九江路二一〇號一〇一室電話一四一一五

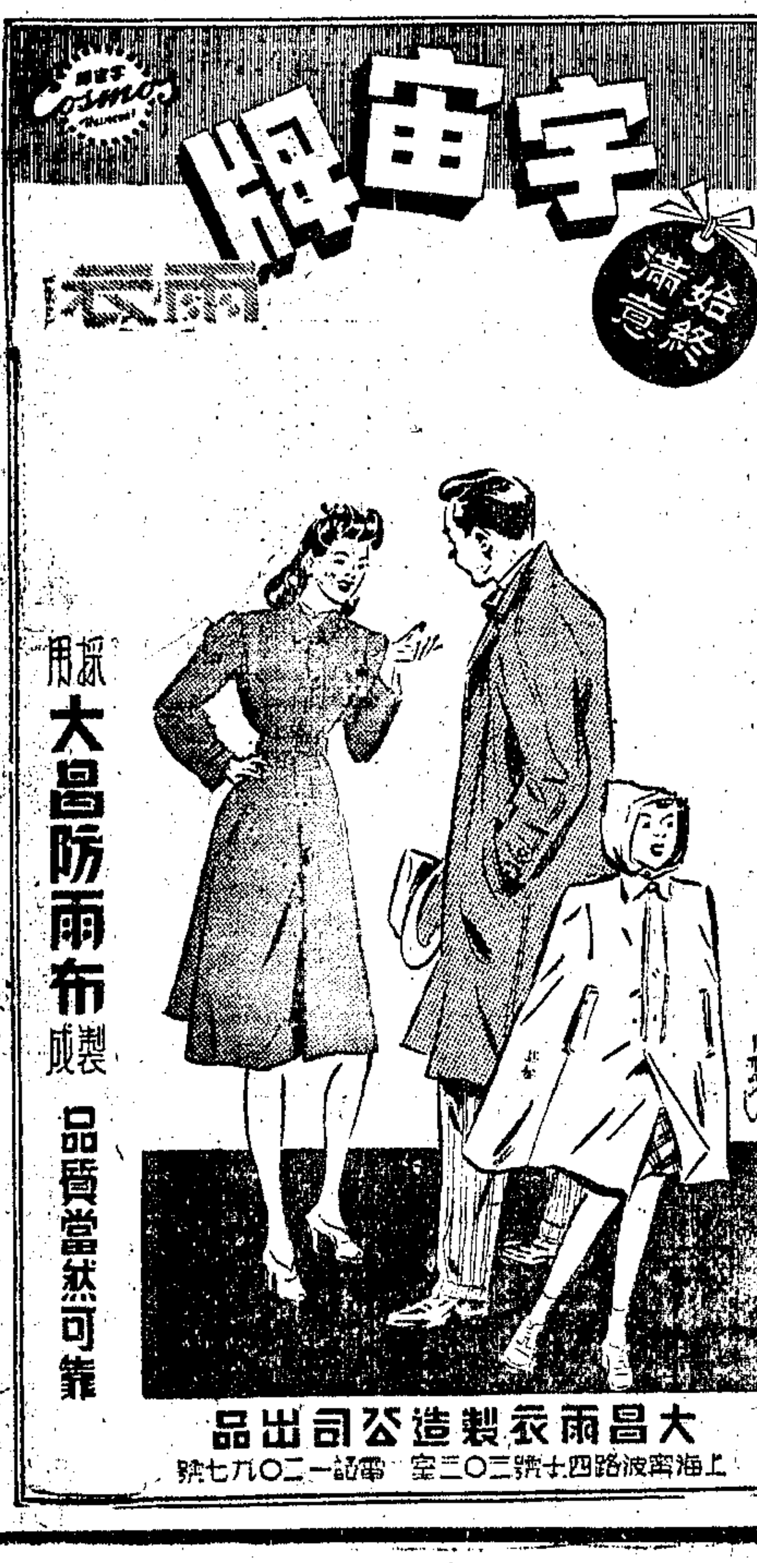

上海市第一屆市參議會成立紀念

民衆喉舌

上海市地方協會謹祝